

# **INFORME MENSUAL DE COYUNTURA ECONÓMICA**

División Económica  
Diciembre, 2022

**INFORME MENSUAL DE COYUNTURA ECONÓMICA  
DICIEMBRE 2022**

**CONTENIDO**

	<b>Página</b>
<b>1. Índice mensual de actividad económica .....</b>	<b>1</b>
Indicador mensual de actividad económica (IMAE).....	3
Indicador mensual de actividad económica. Tendencia ciclo por industrias: tasas interanuales .....	4
Indicador mensual de actividad económica. Tendencia ciclo por industrias: tasas medias .....	5
Ventas de energía eléctrica .....	6
Ventas de combustibles .....	7
Indicadores del mercado laboral .....	8
Salarios por persona: nominal y real .....	9
Cotizantes por actividad económica, según sector institucional .....	10
Cotizantes y salarios reales.....	11
Índice de salarios mínimos: nominal y real (1984=100).....	12
<b>2. Comercio exterior.....</b>	<b>13</b>
Balanza comercial de Costa Rica .....	14
Exportaciones FOB según régimen .....	15
Importaciones según régimen .....	16
<b>3. Indicadores de las finanzas públicas .....</b>	<b>17</b>
Sector Público Global Reducido: resultado financiero .....	18
Situación financiera del Gobierno Central .....	19
Gobierno Central: tasas de variación de los ingresos .....	20
Gobierno Central: tasas de variación de los gastos .....	21
Sector Público Global: indicadores de la deuda interna y externa .....	22
Gobierno Central: indicadores de la deuda interna y externa .....	23
Banco Central de Costa Rica: indicadores de la deuda interna y externa .....	24
Gobierno Central: tenencia de la deuda bonificada .....	25
Banco Central de Costa Rica: tenencia de la deuda bonificada en moneda nacional .....	26

<b>4.</b>	<b>Cuentas monetarias y financieras .....</b>	<b>27</b>
<b>4.1</b>	<b>Agregados monetarios y crediticios .....</b>	<b>27</b>
	Activos internos netos y activos externos netos del BCCR ...	28
	Base monetaria, emisión y reservas de otras sociedades de depósito .....	29
	Sociedades de depósito: Agregados monetarios .....	30
	Sociedades de depósito: Agregados monetarios .....	31
	Riqueza financiera del Sector Privado .....	32
	Componentes de la riqueza financiera del sector privado .....	33
	Componentes de la riqueza financiera del sector privado	
	Participación relativa .....	34
	Sociedades de Depósito: crédito interno neto total por sector ...	35
	Otras Sociedades de Depósito: origen y aplicación de recursos....	36
	Otras Sociedades de Depósito: crédito al sector privado por actividad económica. Participación relativa .....	37
<b>4.2</b>	<b>Mercados de negociación .....</b>	<b>38</b>
	Montos colocados por BCCR y Ministerio de Hacienda en moneda nacional .....	39
	Montos colocados por Ministerio de Hacienda en moneda extranjera .....	40
	BCCR: Operaciones en mercados primario y secundario .....	41
	Mercado integrado de liquidez .....	42
	Transacciones bursátiles en la Bolsa Nacional de Valores .....	43
	Nota técnica.....	44
<b>4.3</b>	<b>Tasas de interés .....</b>	<b>45</b>
	SFN: Tasas de interés pasivas negociadas en moneda nacional ...	46
	Sistema Financiero Nacional (OSD): Tasas de interés pasivas negociadas (TPN) en colones y en dólares.....	47
	Tasa de política monetaria (TPM), Tasa básica pasiva (TBP), Tasas pasivas negociadas de otras sociedades de depósito y premios por ahorrar en colones .....	48
	SBN: Tasas de interés pasivas negociadas en moneda extranjera	49
	Sistema Financiero Nacional (OSD): Tasas de interés activas negociadas (TAN) en colones .....	50
	Sistema Financiero Nacional (OSD): Tasas de interés activas negociadas (TAN) en dólares .....	51
	Tasas de interés en mercado integrado de liquidez .....	52
	Gobierno Central: Tasas de interés de títulos de propiedad.....	53
	TBP, tasas pasivas negociadas y premio por ahorrar colones.....	54
	Margen de intermediación financiera (MIF): Bancos públicos (BPUB), Bancos privados (BPRI), Otros intermediarios (OI) .....	55
	Cambios en TPM y Tasa 1 día (DON) 2019-2020 .....	56
	Nota técnica.....	57

<b>5.</b>	<b>Mercado cambiario .....</b>	<b>58</b>
	Índice tipo de cambio efectivo real multilateral con ponderaciones móviles .....	59
	Tipo de cambio nominal del dólar.....	60
	Principales movimientos de divisas y variación de reservas internacionales netas .....	61
	Reservas internacionales netas del BCCR.....	62
	Movimiento de divisas por turismo.....	63
<b>6.</b>	<b>Precios .....</b>	<b>64</b>
	Índice de precios al consumidor (IPC).....	65
	IPC total e IPC sin agropecuarios ni combustibles.....	66
	Índice de precios al consumidor por grupos Tasa de variación acumulada .....	67
	Índice de precios al consumidor por grupos Tasa de variación interanual .....	68
	Índice de precios de bienes y servicios, incluidos en el IPC ....	69
	Índice de precios de regulados y no regulados, incluidos en el IPC .....	70
	Índice de precios regulados, combustibles y regulados sin combustibles, incluidos en el IPC .....	71
	Índice de precios no regulados incluidos en el IPC, según agropecuarios y no agropecuarios .....	72
	Índice de precios al consumidor de servicios: regulados y no regulados .....	73
	Índice de precios: consumidor (IPC), productor de la Manufactura (IPP-MAN) y servicios (IPPS) .....	74
	Variación interanual del IPC e Indicadores de inflación subyacente .....	75
	IPP- MAN .....	76
	IPC: Variación interanual e inflación de principales socios comerciales .....	77
<b>7.</b>	<b>Indicadores de la economía internacional .....</b>	<b>78</b>
	PIB, IPC, tasas de interés .....	79
	Índices bursátiles internacionales .....	80
	Precios a futuro del petróleo crudo y del café .....	81

# 1. Índice mensual de actividad económica

---

El índice mensual de actividad económica (IMAE) registró en octubre del 2022 un incremento interanual de 2,2%, lo que representa una desaceleración de 8,7 puntos porcentuales (p.p.) con respecto al mismo periodo del año anterior y de 0,3 p.p. en relación con el mes previo. Hay que considerar que en octubre del 2021 presentó un incremento extraordinario al compararse con el 2020, año de pandemia.

Así la producción mantiene un incremento medio de 4,9% en el periodo de enero a octubre del 2022, respecto al mismo periodo del año anterior, y de 5,6% en los últimos 12 meses. Este comportamiento indica que, si bien durante este año la economía costarricense ha crecido a un ritmo relativamente alto, éste tiende a perder impulso por la desaceleración y caída en algunas actividades.

Por el contrario, la producción del régimen definitivo se estancó, luego de mantener una desaceleración desde abril del 2022 principalmente debido a la evolución de las actividades de la construcción, agropecuaria y administración pública.

El nivel agregado de la producción del régimen definitivo se mantuvo igual al de hace un año; sin embargo, como se comenta más adelante, se observa un comportamiento heterogéneo por industrias, particularmente, la construcción, la actividad agropecuaria y la manufactura que registraron descensos.

Por otra parte, con la llegada de la “nueva normalidad” hubo una recuperación en los servicios profesionales (agencias de viajes y publicidad) y, con menor intensidad, en las actividades de alojamiento, restaurantes, enseñanza, salud y transporte.

En el análisis por actividad económica destaca lo siguiente:

- La producción agropecuaria presenta caídas consecutivas desde enero del 2022. Esta actividad ha enfrentado sucesivos choques, algunos de ellos originados en el conflicto bélico en el este de Europa, por ejemplo, la menor exportación de algunos productos agrícolas a esos países, mayores costos de producción por el incremento en los precios de los fertilizantes y, más recientemente, las condiciones climatológicas adversas.

En octubre la disminución fue de 4,2%, para una tasa media de -3,7%. En la menor producción de este mes influyó la caída de la producción agrícola orientada tanto al mercado local como internacional. Entre los factores que incidieron en el desempeño negativo de esta actividad destacan las condiciones climáticas inestables que contribuyeron a la propagación de la enfermedad de la roya en los cafetales y que aunado al aumento en el precio de los fertilizantes incidió negativamente en el rendimiento de la producción y los mayores precios de insumos importados como los fertilizantes aplicados en las plantaciones de piña y banano conllevaron a una caída en la producción de ambos bienes.

- La manufactura creció 5,7% como resultado del buen desempeño de los regímenes especiales, cuyo aumento (13,5%) más que compensó la menor producción de las empresas del régimen definitivo (-1,3%). En la manufactura de los regímenes especiales destacaron las mayores exportaciones de implementos médicos (15,1%) como válvulas cardíacas y catéteres y, en menor medida, de productos farmacéuticos. Adicionalmente, los servicios de ensamble y transformación de bienes crecieron a buen ritmo. La actividad fabril de las empresas del régimen definitivo presenta una caída en la fabricación de sustancias químicas (-6,7%), influida por la menor producción de fertilizantes ante los encadenamientos productivos con la agricultura.

En contraste, las otras actividades manufactureras registraron una caída de 6,2% por la menor demanda interna asociada a la evolución de la construcción. Lo anterior, fue compensado en parte por el aumento en productos textiles, prendas de vestir y de cuero (21,1%), productos de papel (8,9 %) y los alimenticios (1,2%).

- La industria de la construcción experimenta una caída interanual de 25,3% y, es la actividad con mayor contribución a la desaceleración del IMAE. Esta industria enfrenta mayores costos de producción debido a las alzas internacionales en los precios del hierro y acero, en virtud de que Ucrania es uno de los mayores proveedores mundiales.

La contracción en la construcción con destino privado obedece a la menor producción de infraestructura no residencial (edificios y naves industriales) y de proyectos habitacionales (viviendas clase baja, media y edificios residenciales). Por su parte, la construcción con destino público se contrajo como resultado de la menor ejecución de infraestructura vial, obras de generación eléctrica y proyectos de acueductos y alcantarillados, levemente compensado por el aporte de las obras realizadas en la Ruta 32.

- Las actividades de comercio y reparación de vehículos crecieron 1,7% influido por la mayor demanda de vehículos y de productos farmacéuticos. En contraste, se registró una caída en la comercialización de aparatos eléctricos del hogar (6,1%) y de materiales de construcción (2,5%), esto último explicado por la evolución negativa de la actividad de la construcción. Cabe agregar que el comercio moderó su crecimiento con respecto a lo observado en los meses previos, en línea con un entorno de altos precios e incrementos en tasas de interés que desestimulan el consumo.
- El conjunto de las actividades de servicios creció 5,2% en términos interanuales. La mayor producción de los servicios tiene fundamento en la categoría de servicios profesionales (9,6%) como resultado principalmente de las exportaciones de los regímenes especiales. También, las agencias de viajes y la publicidad del régimen definitivo aportan al buen desempeño de los servicios profesionales. Destaca el incremento de 13,5% en la categoría de desarrollo y consultoría informática, en particular del régimen especial, cuyo crecimiento alcanzó 26,4% por la entrada de nuevas empresas, seguido por el grupo de hoteles y restaurantes (10,5%).

**INDICADOR MENSUAL DE ACTIVIDAD ECONÓMICA (IMAE)  
VOLUMEN ENCADENADO, AÑO REFERENCIA 2017**

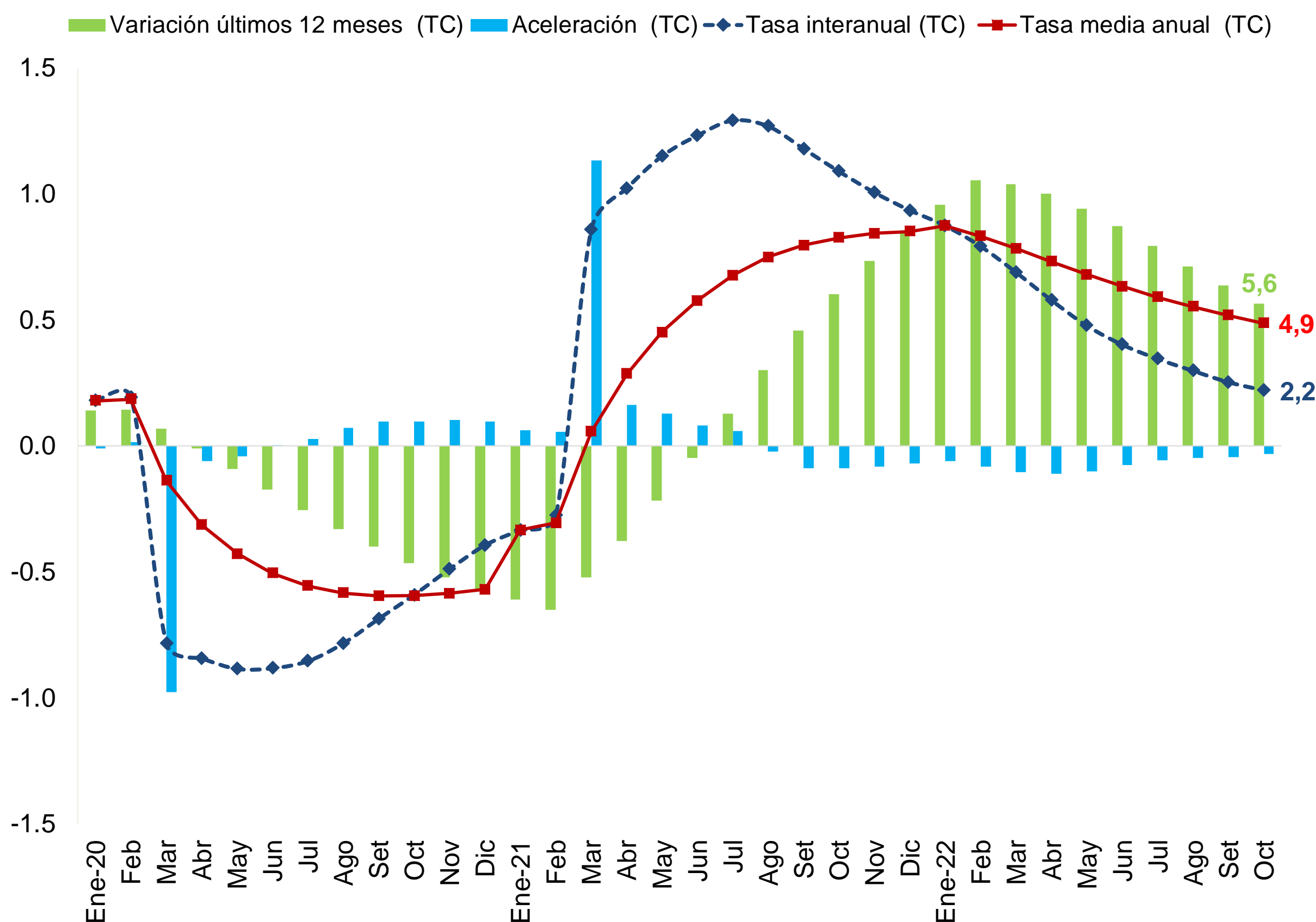

	Serie Original (SO)	Tasa interanual <sup>1/</sup> (SO)	Serie Tendencia Ciclo (TC)	Tasa interanual <sup>1/</sup> (TC)	Aceleración <sup>2/</sup>	Tasa media anual <sup>3/</sup>	Variación últimos 12 meses <sup>4/</sup>
Ene-20	102,2	0,7	105,4	1,8	-0,1	1,8	1,4
Feb	104,2	2,3	105,8	1,9	0,2	1,9	1,4
Mar	102,6	-3,2	95,8	-7,8	-9,8	-1,4	0,7
Abr	89,6	-10,3	95,5	-8,4	-0,6	-3,1	-0,1
May	91,8	-11,5	95,3	-8,9	-0,4	-4,3	-0,9
Jun	95,8	-7,6	95,5	-8,8	0,0	-5,1	-1,7
Jul	91,9	-10,3	95,8	-8,5	0,3	-5,6	-2,5
Ago	92,5	-8,8	96,6	-7,8	0,7	-5,8	-3,3
Set	97,4	-6,0	97,8	-6,9	1,0	-6,0	-4,0
Oct	101,7	-6,7	99,0	-5,9	1,0	-6,0	-4,6
Nov	105,1	-5,7	100,1	-4,9	1,0	-5,9	-5,2
Dic	110,6	-0,4	101,1	-3,9	0,9	-5,7	-5,7
Ene-21	96,3	-5,7	101,9	-3,3	0,6	-3,3	-6,1
Feb	100,1	-3,9	102,8	-2,8	0,6	-3,1	-6,5
Mar	108,1	5,4	104,0	8,6	11,3	0,6	-5,2
Abr	101,8	13,6	105,2	10,2	1,6	2,9	-3,8
May	104,6	13,9	106,3	11,5	1,3	4,5	-2,2
Jun	104,8	9,4	107,2	12,3	0,8	5,8	-0,5
Jul	107,8	17,4	108,2	12,9	0,6	6,8	1,3
Ago	105,8	14,3	108,9	12,7	-0,2	7,5	3,0
Set	108,8	11,7	109,4	11,8	-0,9	8,0	4,6
Oct	111,3	9,4	109,8	10,9	-0,9	8,3	6,0
Nov	116,8	11,1	110,2	10,1	-0,8	8,4	7,3
Dic	119,7	8,2	110,6	9,3	-0,7	8,5	8,5
Ene-22	106,1	10,2	110,8	8,7	-0,6	8,7	9,6
Feb	108,0	7,9	111,0	7,9	-0,8	8,3	10,5
Mar	117,4	8,6	111,2	6,9	-1,0	7,8	10,4
Abr	105,8	3,9	111,3	5,8	-1,1	7,3	10,0
May	108,8	4,0	111,3	4,8	-1,0	6,8	9,4
Jun	108,9	4,0	111,5	4,0	-0,8	6,3	8,7
Jul	110,3	2,3	111,9	3,4	-0,6	5,9	7,9
Ago	110,4	4,4	112,1	3,0	-0,5	5,5	7,1
Set	111,0	2,0	112,1	2,5	-0,4	5,2	6,4
Oct	112,7	1,3	112,2	2,2	-0,3	4,9	5,6

1/ Variación porcentual del nivel del mes respecto al del mismo mes del año anterior .

2/ Diferencia absoluta entre la tasa de variación del mes con la correspondiente del mes anterior de la tendencia ciclo.

3/ Variación del nivel medio (TC) del período que termina en el mes, respecto al nivel medio del mismo período del año anterior.

4/ Variación del nivel medio de los últimos 12 meses de la tendencia ciclo con respecto a los 12 meses precedentes.

Fuente: Departamento de Estadística Macroeconómica, BCCR.

**ÍNDICE MENSUAL DE ACTIVIDAD ECONÓMICA (TC)**  
**TASAS DE VARIACIÓN INTERANUAL**

	Agricultura, silvicultura y pesca	Minas y canteras	Manufactura	Electricidad, agua y saneamiento	Construcción	Comercio y reparación de vehículos	Transporte y almacenamiento	Alojamiento y servicios de comida	Información y comunicaciones	Intermediación financiera y seguros	Actividades inmobiliarias	Actividades profesionales, científicas, técnicas, administrativas y servicios de apoyo	Administración pública y seguridad social	Enseñanza, salud humana y asistencia social	Otras actividades <sup>1/</sup>	IMAE
<b>Ene-20</b>	0,9	-6,2	4,1	0,5	-12,0	-1,6	0,9	2,4	2,7	1,8	0,0	4,6	1,2	3,6	-9,2	1,8
<b>Feb</b>	0,5	-5,4	4,4	0,8	-13,4	-2,6	1,0	-4,1	3,0	1,0	-0,8	2,7	1,0	3,1	-9,5	1,9
<b>Mar</b>	-0,2	-5,7	4,6	1,1	-9,4	-3,4	-9,1	-31,7	3,2	-0,1	-1,7	0,4	0,8	-1,2	-13,8	-7,8
<b>Abr</b>	-1,0	-20,2	-5,0	-8,2	-1,0	-16,8	-36,0	-53,1	3,0	-1,1	-3,5	-1,8	0,4	-1,6	-18,9	-8,4
<b>May</b>	-1,2	-16,6	-4,6	-7,7	5,7	-16,0	-32,8	-59,6	2,8	-1,6	-3,8	-3,2	0,0	-2,2	-21,1	-8,9
<b>Jun</b>	-1,2	-13,7	-3,8	-6,7	4,8	-15,0	-29,8	-60,9	2,7	-1,1	-4,2	-4,0	-0,4	-2,9	-21,9	-8,8
<b>Jul</b>	-1,4	-11,9	-2,6	-5,5	-0,9	-14,2	-32,5	-61,9	2,5	0,0	-4,7	-4,6	-0,8	-3,7	-21,1	-8,5
<b>Ago</b>	-1,4	-9,6	-1,2	-4,6	-2,9	-13,0	-31,2	-59,2	2,2	1,1	-4,8	-5,0	-0,8	-4,2	-16,7	-7,8
<b>Set</b>	-1,4	-8,4	0,3	-3,5	-3,9	-11,7	-29,6	-53,0	1,8	1,6	-4,8	-4,5	-1,0	-4,1	-14,6	-6,9
<b>Oct</b>	-1,2	-7,4	1,6	-2,5	-6,8	-10,3	-28,0	-50,9	1,2	1,8	-5,0	-3,1	-1,2	-3,6	-16,3	-5,9
<b>Nov</b>	-1,0	-5,6	2,8	-2,0	-6,9	-8,3	-26,2	-50,8	0,8	1,9	-5,0	-1,6	-1,1	-3,0	-9,4	-4,9
<b>Dic</b>	-0,6	-3,0	3,9	-1,9	-5,8	-5,8	-18,1	-47,6	1,0	2,0	-4,6	-0,4	-1,4	-2,5	-1,2	-3,9
<b>Ene-21</b>	-0,1	-0,4	4,7	-2,2	-4,8	-3,2	-16,9	-48,1	2,2	2,4	-2,3	0,4	-1,9	-2,1	-6,3	-3,3
<b>Feb</b>	1,0	1,8	5,5	-2,4	-1,6	-1,0	-15,9	-43,7	3,4	3,2	-1,4	2,1	-2,1	-2,1	-8,6	-2,8
<b>Mar</b>	2,5	2,5	6,4	-2,2	0,3	0,5	0,9	-14,9	4,4	4,4	-0,4	4,8	-2,0	1,5	-0,5	8,6
<b>Abr</b>	3,9	19,9	17,9	8,4	0,0	17,1	44,5	32,2	5,2	5,6	2,0	7,7	-1,7	1,0	8,3	10,2
<b>May</b>	4,5	17,4	18,2	8,2	-0,6	16,1	38,9	59,8	6,2	6,3	2,4	9,9	-1,6	0,4	12,3	11,5
<b>Jun</b>	4,6	16,3	17,9	7,6	2,4	15,4	33,5	74,8	7,0	6,3	2,8	11,5	-1,2	-0,1	14,8	12,3
<b>Jul</b>	4,2	14,1	17,0	7,1	10,6	15,1	39,3	94,6	7,4	5,9	3,4	13,0	-0,8	6,3	17,7	12,9
<b>Ago</b>	3,7	10,8	15,6	6,6	14,8	14,3	37,5	89,5	7,8	5,8	3,8	13,7	-1,6	6,0	16,6	12,7
<b>Set</b>	3,2	8,2	14,3	5,9	12,4	13,2	34,9	67,2	8,4	5,7	3,9	13,2	-2,4	5,9	14,9	11,8
<b>Oct</b>	2,6	5,8	12,9	5,1	8,1	12,1	32,5	62,8	9,5	5,8	3,9	12,5	-2,8	5,8	17,5	10,9
<b>Nov</b>	1,6	3,4	11,4	4,5	5,0	10,7	32,6	68,9	10,7	5,9	4,0	12,1	-3,2	5,8	13,3	10,1
<b>Dic</b>	0,7	0,9	10,0	4,1	6,5	9,0	23,8	63,7	11,2	5,7	3,7	12,0	-3,3	5,7	6,3	9,3
<b>Ene-22</b>	-0,3	-1,8	8,8	3,7	11,7	7,2	24,5	58,1	10,7	5,3	2,9	12,0	-3,0	5,7	8,4	8,7
<b>Feb</b>	-1,6	-4,4	7,7	3,1	13,4	5,6	24,9	53,2	10,5	4,9	2,1	12,1	-2,8	5,8	10,4	7,9
<b>Mar</b>	-3,0	-5,5	6,8	2,6	6,9	4,6	19,0	37,9	11,7	4,6	1,6	11,7	-2,8	6,1	8,1	6,9
<b>Abr</b>	-4,1	-4,4	6,1	2,7	-5,0	4,2	20,7	30,3	13,8	4,1	1,5	10,6	-2,7	6,7	5,3	5,8
<b>May</b>	-4,7	-3,4	5,7	3,2	-14,3	4,0	19,9	26,9	15,2	3,1	1,8	9,5	-2,7	7,2	4,1	4,8
<b>Jun</b>	-4,9	-2,6	5,4	3,3	-17,3	3,6	17,6	18,4	15,9	2,2	1,8	9,0	-2,7	7,8	4,0	4,0
<b>Jul</b>	-4,8	-1,3	5,4	2,7	-17,0	3,0	15,4	15,0	16,0	1,4	1,7	8,8	-3,0	1,5	3,4	3,4
<b>Ago</b>	-4,6	0,0	5,5	2,3	-19,6	2,4	13,4	15,2	15,6	0,6	1,8	9,1	-2,7	1,8	3,6	3,0
<b>Set</b>	-4,5	0,8	5,6	2,1	-24,4	2,0	10,6	13,9	14,7	0,1	1,7	9,5	-0,8	1,7	3,9	2,5
<b>Oct</b>	-4,2	1,3	5,7	2,0	-25,3	1,7	7,9	10,5	13,5	-0,1	1,8	9,6	0,8	1,5	3,6	2,2

1/ "Otras Actividades" incluyen: actividades artísticas, de entretenimiento y recreativas, otros servicios, hogares como empleadores; no diferenciadas de los hogares como productos de bienes y servicios para uso propio y, de organizaciones y órganos extraterritoriales.

Fuente: Departamento de Estadística Macroeconómica, BCCR.



**ÍNDICE MENSUAL DE ACTIVIDAD ECONÓMICA (TC)**  
**TASAS DE VARIACIÓN MEDIA**

	Agricultura, silvicultura y pesca	Minas y canteras	Manufactura	Electricidad, agua y saneamiento	Construcción	Comercio y reparación de vehículos	Transporte y almacenamiento	Alojamiento y servicios de comida	Información y comunicaciones	Intermediación financiera y seguros	Actividades inmobiliarias	Actividades profesionales, científicas, técnicas, administrativas y servicios de apoyo	Administración pública y seguridad social	Enseñanza, salud humana y asistencia social	Otras actividades <sup>1/</sup>	IMAE
<b>Ene-20</b>	0,9	-6,2	4,1	0,5	-12,0	-1,6	0,9	2,4	2,7	1,8	0,0	4,6	1,2	3,6	-9,2	1,8
<b>Feb</b>	0,7	-5,8	4,3	0,6	-12,7	-2,1	0,9	-0,9	2,9	1,4	-0,4	3,6	1,1	3,3	-9,3	1,9
<b>Mar</b>	0,4	-5,8	4,4	0,8	-11,6	-2,6	-2,4	-11,5	3,0	0,9	-0,9	2,5	1,0	1,8	-10,8	-1,4
<b>Abr</b>	0,1	-9,4	2,0	-1,5	-9,1	-6,2	-10,8	-22,4	3,0	0,4	-1,5	1,4	0,9	1,0	-12,8	-3,1
<b>May</b>	-0,2	-10,8	0,7	-2,7	-6,4	-8,1	-15,2	-30,2	3,0	0,0	-2,0	0,5	0,7	0,3	-14,5	-4,3
<b>Jun</b>	-0,4	-11,3	-0,1	-3,4	-4,6	-9,3	-17,6	-35,6	2,9	-0,2	-2,4	-0,3	0,5	-0,2	-15,8	-5,1
<b>Jul</b>	-0,5	-11,3	-0,4	-3,7	-4,1	-10,0	-19,8	-39,4	2,9	-0,2	-2,7	-0,9	0,3	-0,7	-16,5	-5,6
<b>Ago</b>	-0,6	-11,1	-0,5	-3,8	-4,0	-10,4	-21,2	-41,9	2,8	0,0	-3,0	-1,4	0,2	-1,2	-16,5	-5,8
<b>Set</b>	-0,7	-10,8	-0,4	-3,8	-4,0	-10,5	-22,1	-43,1	2,7	0,2	-3,2	-1,8	0,0	-1,5	-16,3	-6,0
<b>Oct</b>	-0,8	-10,5	-0,2	-3,6	-4,3	-10,5	-22,7	-43,8	2,5	0,3	-3,3	-1,9	-0,1	-1,7	-16,3	-6,0
<b>Nov</b>	-0,8	-10,1	0,1	-3,5	-4,5	-10,3	-23,0	-44,4	2,4	0,5	-3,5	-1,9	-0,2	-1,8	-15,8	-5,9
<b>Dic</b>	-0,8	-9,5	0,4	-3,4	-4,6	-9,9	-22,6	-44,7	2,2	0,6	-3,6	-1,8	-0,3	-1,9	-14,7	-5,7
<b>Ene-21</b>	-0,1	-0,4	4,7	-2,2	-4,8	-3,2	-16,9	-48,1	2,2	2,4	-2,3	0,4	-1,9	-2,1	-6,3	-3,3
<b>Feb</b>	0,4	0,7	5,1	-2,3	-3,2	-2,1	-16,4	-46,0	2,8	2,8	-1,9	1,2	-2,0	-2,1	-7,4	-3,1
<b>Mar</b>	1,1	1,3	5,5	-2,3	-2,1	-1,2	-11,0	-37,8	3,3	3,3	-1,4	2,4	-2,0	-0,9	-5,2	0,6
<b>Abr</b>	1,8	5,4	8,4	0,2	-1,5	2,8	-1,1	-26,7	3,8	3,9	-0,6	3,7	-1,9	-0,5	-2,0	2,9
<b>May</b>	2,4	7,6	10,3	1,7	-1,3	5,3	5,2	-16,1	4,3	4,3	0,0	4,9	-1,8	-0,3	0,6	4,5
<b>Jun</b>	2,7	9,0	11,5	2,7	-0,7	6,8	9,2	-6,5	4,7	4,7	0,5	6,0	-1,7	-0,3	2,8	5,8
<b>Jul</b>	2,9	9,7	12,3	3,3	0,9	8,0	12,9	2,8	5,1	4,8	0,9	7,0	-1,6	0,7	4,8	6,8
<b>Ago</b>	3,0	9,8	12,7	3,7	2,5	8,7	15,5	10,3	5,4	5,0	1,2	7,8	-1,6	1,3	6,2	7,5
<b>Set</b>	3,1	9,6	12,9	4,0	3,6	9,2	17,5	15,4	5,8	5,0	1,5	8,4	-1,7	1,8	7,2	8,0
<b>Oct</b>	3,0	9,2	12,9	4,1	4,0	9,5	18,9	19,4	6,1	5,1	1,8	8,8	-1,8	2,2	8,2	8,3
<b>Nov</b>	2,9	8,7	12,7	4,1	4,1	9,6	20,1	23,3	6,6	5,2	2,0	9,1	-1,9	2,6	8,6	8,4
<b>Dic</b>	2,7	8,0	12,5	4,1	4,3	9,6	20,4	26,3	7,0	5,2	2,1	9,4	-2,0	2,8	8,4	8,5
<b>Ene-22</b>	-0,3	-1,8	8,8	3,7	11,7	7,2	24,5	58,1	10,7	5,3	2,9	12,0	-3,0	5,7	8,4	8,7
<b>Feb</b>	-0,9	-3,1	8,2	3,4	12,5	6,4	24,7	55,6	10,6	5,1	2,5	12,0	-2,9	5,7	9,4	8,3
<b>Mar</b>	-1,6	-3,9	7,8	3,1	10,6	5,8	22,7	49,2	11,0	4,9	2,2	11,9	-2,9	5,9	9,0	7,8
<b>Abr</b>	-2,3	-4,0	7,3	3,0	6,6	5,4	22,2	43,8	11,7	4,7	2,0	11,6	-2,8	6,1	8,0	7,3
<b>May</b>	-2,8	-3,9	7,0	3,0	2,1	5,1	21,7	39,9	12,4	4,4	2,0	11,1	-2,8	6,3	7,2	6,8
<b>Jun</b>	-3,1	-3,7	6,7	3,1	-1,3	4,9	21,0	35,6	13,0	4,0	1,9	10,8	-2,8	6,5	6,7	6,3
<b>Jul</b>	-3,4	-3,4	6,5	3,0	-3,7	4,6	20,2	32,0	13,4	3,7	1,9	10,5	-2,8	5,8	6,2	5,9
<b>Ago</b>	-3,5	-3,0	6,4	2,9	-5,8	4,3	19,3	29,5	13,7	3,3	1,9	10,3	-2,8	5,3	5,8	5,5
<b>Set</b>	-3,6	-2,5	6,3	2,8	-8,0	4,1	18,3	27,5	13,8	2,9	1,9	10,2	-2,6	4,9	5,6	5,2
<b>Oct</b>	-3,7	-2,2	6,2	2,8	-9,7	3,8	17,2	25,6	13,8	2,6	1,9	10,1	-2,2	4,5	5,4	4,9

1/ "Otras Actividades" incluyen: actividades artísticas, de entretenimiento y recreativas, otros servicios, hogares como empleadores; no diferenciadas de los hogares como productos de bienes y servicios para uso propio y, de organizaciones y órganos extraterritoriales.

Fuente: Departamento de Estadística Macroeconómica, BCCR.

**VENTAS DE ENERGÍA ELÉCTRICA**  
- Variación interanual (%) -

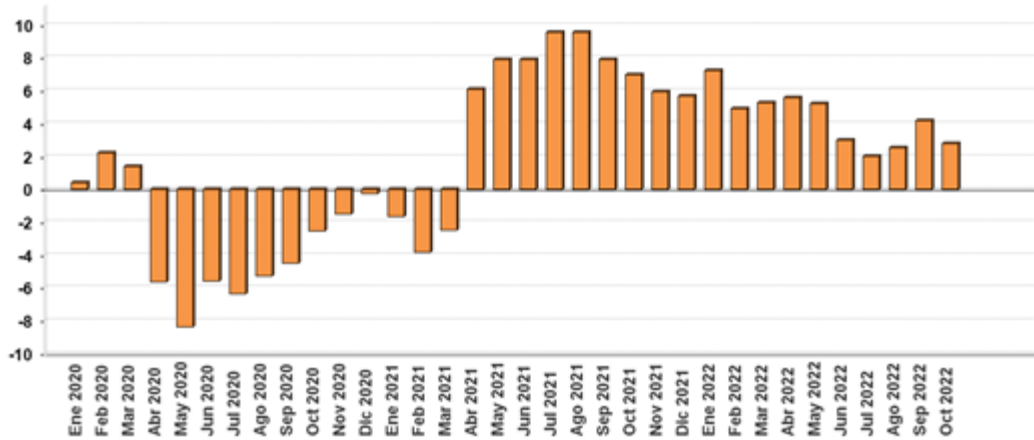

**VENTAS DE ENERGÍA ELÉCTRICA SEGÚN USO <sup>1/</sup>**  
En megawatts y porcentajes <sup>2/</sup>

Mes/Año	Megawatts					Variación interanual					Variación últimos tres meses
	Residencial	General	Industrial	Alumbrado	Total	Residencial	General	Industrial	Alumbrado	Total	
Ene 2020	333.537,0	299.429,0	178.211,0	22.014,0	833.191,0	1,0	0,8	-1,1	-1,5	0,4	-0,8
Feb 2020	335.730,0	310.155,0	184.521,0	20.574,0	850.980,0	2,2	1,3	4,5	-1,9	2,2	-0,0
Mar 2020	327.229,0	309.247,0	191.014,0	21.995,0	849.485,0	3,4	-0,5	1,3	-0,2	1,4	2,3
Abr 2020	350.978,0	266.341,0	168.170,0	21.334,0	806.823,0	4,9	-18,5	-6,3	0,0	-5,5	1,0
May 2020	350.445,0	256.688,0	166.540,0	22.018,0	795.691,0	3,9	-20,2	-10,9	-0,4	-8,3	-1,8
Jun 2020	345.961,0	266.465,0	171.240,0	21.217,0	804.883,0	4,4	-16,1	-5,9	-0,9	-5,5	-5,0
Jul 2020	338.581,0	258.799,0	166.643,0	21.932,0	785.955,0	5,4	-17,1	-8,9	-0,9	-6,3	-4,8
Ago 2020	345.990,0	259.386,0	169.718,0	21.909,0	797.003,0	5,2	-17,5	-3,3	-1,0	-5,2	-2,6
Sep 2020	343.145,0	265.116,0	167.503,0	21.171,0	796.935,0	5,2	-13,7	-6,6	-0,7	-4,4	-1,1
Oct 2020	336.794,0	267.151,0	180.333,0	21.945,0	806.223,0	6,0	-11,1	-3,3	-0,5	-2,5	0,6
Nov 2020	344.752,0	276.216,0	182.056,0	21.217,0	824.241,0	6,4	-9,5	-2,0	-0,7	-1,4	1,7
Dic 2020	334.673,0	276.385,0	178.123,0	21.848,0	811.029,0	5,1	-8,8	5,4	-1,1	-0,2	2,6
Ene 2021	342.286,0	277.827,0	177.980,0	21.680,0	819.773,0	2,6	-7,2	-0,1	-1,5	-1,6	2,3
Feb 2021	340.495,0	280.631,0	178.420,0	19.538,0	819.084,0	1,4	-9,5	-3,3	-5,0	-3,7	0,9
Mar 2021	328.880,0	285.418,0	193.010,0	21.608,0	828.916,0	0,5	-7,7	1,0	-1,8	-2,4	1,1
Abr 2021	351.728,0	297.902,0	185.577,0	20.891,0	856.098,0	0,2	11,8	10,4	-2,1	6,1	2,0
May 2021	349.717,0	292.788,0	194.716,0	21.570,0	858.791,0	-0,2	14,1	16,9	-2,0	7,9	3,8
Jun 2021	355.761,0	296.746,0	195.377,0	20.768,0	868.652,0	2,8	11,4	14,1	-2,1	7,9	4,7
Jul 2021	348.050,0	297.935,0	193.744,0	21.391,0	861.120,0	2,8	15,1	16,3	-2,5	9,6	3,4
Ago 2021	355.678,0	301.491,0	195.068,0	21.194,0	873.431,0	2,8	16,2	14,9	-3,3	9,6	2,3
Sep 2021	350.368,0	298.247,0	190.851,0	20.480,0	859.946,0	2,1	12,5	13,9	-3,3	7,9	0,4
Oct 2021	345.459,0	300.181,0	195.926,0	21.131,0	862.697,0	2,6	12,4	8,6	-3,7	7,0	0,3
Nov 2021	347.946,0	305.701,0	199.224,0	20.363,0	873.234,0	0,9	10,7	9,4	-4,0	5,9	-0,3
Dic 2021	341.084,0	303.430,0	192.011,0	20.806,0	857.331,0	1,9	9,8	7,8	-4,8	5,7	-0,0
Ene 2022	359.257,0	305.563,0	193.503,0	20.808,0	879.131,0	5,0	10,0	8,7	-4,0	7,2	0,5
Feb 2022	350.860,0	304.433,0	185.373,0	18.813,0	859.479,0	3,0	8,5	3,9	-3,7	4,9	0,0
Mar 2022	338.560,0	307.675,0	205.826,0	20.837,3	872.896,3	2,9	7,8	6,6	-3,6	5,3	0,7
Abr 2022	362.403,0	325.315,0	196.173,0	20.218,0	904.109,0	3,0	9,2	5,7	-3,2	5,6	1,0
May 2022	357.762,0	322.026,0	203.221,0	20.845,0	903.854,0	2,3	10,0	4,4	-3,4	5,2	3,3
Jun 2022	354.144,0	318.999,3	201.509,0	20.194,3	894.848,6	-0,5	7,5	3,1	-2,8	3,0	3,5
Jul 2022	347.648,0	312.890,0	197.286,0	20.808,0	878.632,0	-0,1	5,0	1,8	-2,7	2,0	1,5
Ago 2022	355.521,0	320.528,0	198.715,0	20.791,0	895.555,0	-0,0	6,3	1,9	-1,9	2,5	-0,4
Sep 2022	354.953,0	322.788,0	198.040,0	20.079,0	895.860,0	1,3	8,2	3,8	-2,0	4,2	-1,2
Oct 2022	348.442,0	315.908,0	201.694,0	20.747,0	888.791,0	0,9	5,2	2,9	-1,8	2,8	0,0

<sup>1/</sup> Las ventas de energía eléctrica incluyen los Mwh vendidos por: ICE, CNFL, ESPH, JASEC, Coopeguanacaste, Coopelesca, Coopesantos y Coopealfaro.

<sup>2/</sup> La variación de los últimos tres meses se calcula con base en promedios móviles.

Fuente: Instituto Costarricense de Electricidad y Departamento de Estadística Macroeconómica.

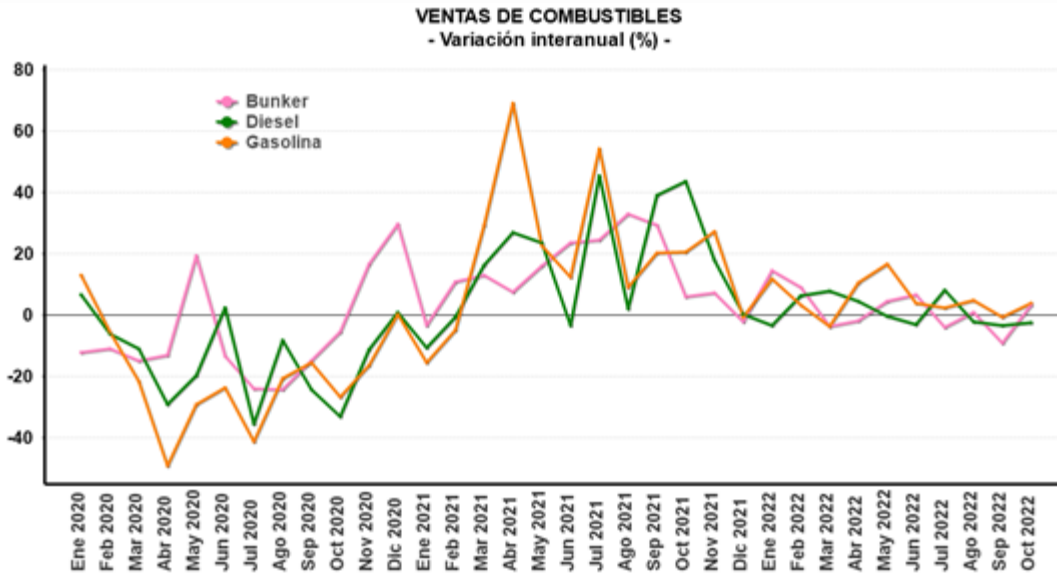

**VENTAS DE COMBUSTIBLES <sup>1/</sup>**  
En barriles y tasas de variación <sup>2/</sup>

Mes/Año	Barriles			Variación interanual			Variación últimos tres meses		
	Gasolina	Diesel	Bunker	Gasolina	Diesel	Bunker	Gasolina	Diesel	Bunker
Ene 2020	733.756,5	663.584,4	48.308,5	13,1	6,6	-12,1	5,5	3,2	-14,2
Feb 2020	659.322,4	638.596,2	46.684,1	-5,4	-5,9	-11,0	3,9	4,0	-8,1
Mar 2020	596.947,3	644.207,3	54.786,6	-21,3	-10,7	-14,8	-11,1	2,5	10,5
Abr 2020	359.345,2	457.174,8	51.168,3	-48,8	-29,1	-13,0	-26,9	-10,5	17,0
May 2020	472.764,3	521.304,7	46.428,4	-29,0	-19,5	19,3	-34,6	-17,4	13,6
Jun 2020	509.301,9	606.410,9	42.822,2	-23,5	2,6	-13,1	-32,6	-19,4	-6,2
Jul 2020	448.717,5	434.403,9	39.880,1	-41,1	-35,3	-23,9	-11,4	-10,2	-15,4
Ago 2020	539.929,0	563.270,5	37.260,8	-20,5	-8,1	-24,2	4,8	-1,1	-21,3
Sep 2020	555.154,2	465.225,0	42.176,1	-15,4	-24,1	-14,7	15,1	-7,7	-15,0
Oct 2020	558.257,5	442.329,1	50.532,3	-26,7	-32,8	-5,4	15,6	-5,8	0,6
Nov 2020	573.422,2	549.635,3	50.211,5	-16,3	-11,0	16,7	12,6	-9,2	19,1
Dic 2020	795.803,3	648.045,7	50.743,4	0,5	1,0	29,7	24,9	12,1	27,0
Ene 2021	621.180,2	610.586,8	46.788,4	-15,3	-10,7	-3,1	20,4	22,9	13,7
Feb 2021	627.236,0	635.028,6	51.818,2	-4,9	-0,6	11,0	21,2	30,0	4,5
Mar 2021	771.809,9	748.848,9	61.969,6	29,3	16,2	13,1	4,8	21,6	6,0
Abr 2021	607.406,0	581.020,3	54.998,0	69,0	27,1	7,5	0,8	8,7	14,2
May 2021	580.967,1	645.245,1	53.882,7	22,9	23,8	16,1	-4,1	4,3	14,4
Jun 2021	572.613,8	586.835,7	52.973,9	12,4	-3,2	23,7	-12,8	-9,1	0,8
Jul 2021	691.314,6	631.136,8	49.699,5	54,1	45,3	24,6	-8,1	-5,2	-7,2
Ago 2021	589.372,6	575.388,0	49.545,8	9,2	2,2	33,0	-5,5	-9,2	-10,9
Sep 2021	668.086,4	647.729,5	54.541,6	20,3	39,2	29,3	10,7	2,3	-5,0
Oct 2021	672.642,4	635.528,2	53.550,2	20,5	43,7	6,0	4,6	-0,2	0,7
Nov 2021	729.528,0	647.732,9	53.903,4	27,2	17,8	7,4	11,7	7,7	6,4
Dic 2021	790.689,8	650.816,5	49.766,4	-0,6	0,4	-1,9	12,5	4,3	2,2
Ene 2022	695.473,7	589.709,5	53.568,6	12,0	-3,4	14,5	14,8	1,6	-0,3
Feb 2022	649.386,4	676.192,4	56.598,1	3,5	6,5	9,2	3,2	-0,7	-1,3
Mar 2022	743.326,3	808.213,5	59.725,6	-3,7	7,9	-3,6	-4,8	7,2	8,1
Abr 2022	671.194,9	607.872,0	53.986,0	10,5	4,6	-1,8	-6,9	10,8	8,3
May 2022	678.079,4	643.780,5	56.283,0	16,7	-0,2	4,5	-2,0	7,5	6,3
Jun 2022	596.230,4	569.705,4	56.600,9	4,1	-2,9	6,8	-6,8	-12,2	-1,8
Jul 2022	707.689,3	682.547,0	47.798,6	2,4	8,1	-3,8	-4,0	-9,4	-5,7
Ago 2022	618.239,0	563.509,8	50.045,1	4,9	-2,1	1,0	-8,1	-11,9	-9,1
Sep 2022	663.889,4	627.061,3	49.597,3	-0,6	-3,2	-9,1	2,3	2,8	-11,6
Oct 2022	700.202,7	620.462,2	55.304,9	4,1	-2,4	3,3	0,0	-4,5	-3,6

<sup>1/</sup> Las ventas de barriles no incluyen el combustible utilizado para la generación de energía térmica.

<sup>2/</sup> La variación de los últimos tres meses se calcula con base en promedios móviles.

Fuente: Refinadora Costarricense de Petróleo y Departamento de Estadística Macroeconómica.

## INDICADORES DEL MERCADO LABORAL

### Variación absoluta del número de personas y tasa de desempleo

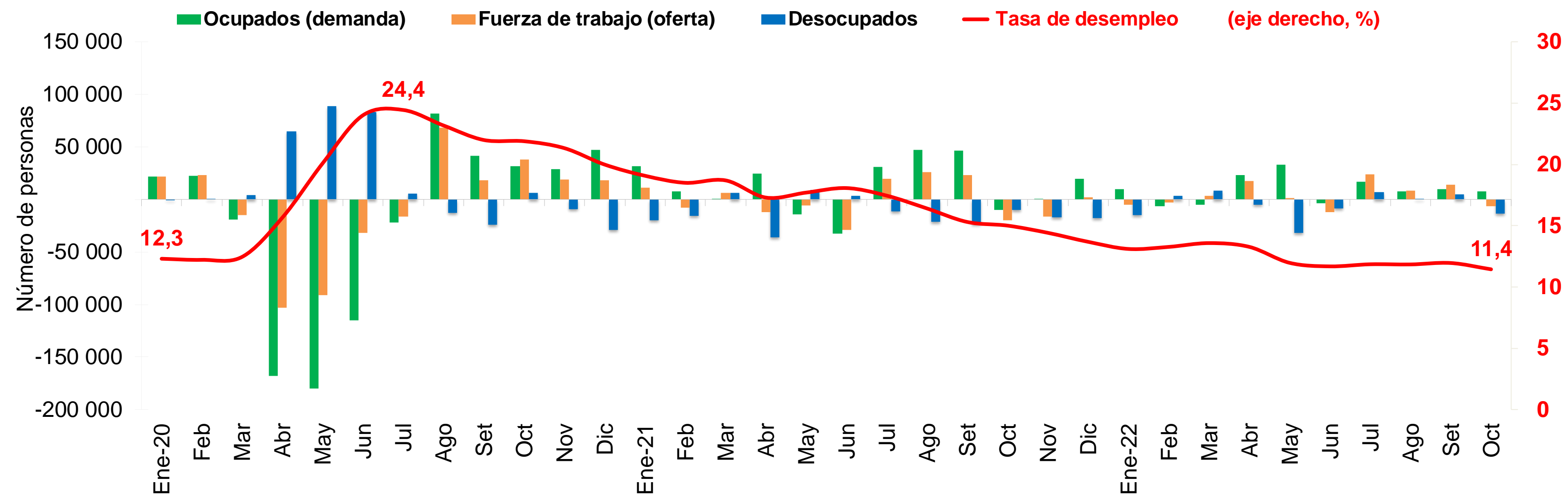

### OFERTA Y DEMANDA DE TRABAJO Y DESEMPLEO

Trimestre móvil	Población mayor de 15 años		Tasa neta de participación		Fuerza de trabajo (oferta)		Ocupados (demanda)		Desocupados		Tasa de desempleo (eje derecho, %)		Tasa de Ocupación	
	Serie original	Variación absoluta	Serie original	Variación absoluta	Serie original <sup>1/</sup>	Variación absoluta	Serie original	Variación absoluta	Serie original	Variación absoluta	Serie original	Variación absoluta	Serie original	Variación absoluta
	Número de personas		Porcentajes		Número de personas		Número de personas		Porcentajes		Porcentajes		Porcentajes	
Ene-20	3 968 867	5 209	63,3	0,5	2 513 878	21 595	2 204 704	21 886	309 174	-291	12,3	-0,1	55,5	0,5
Feb	3 972 720	3 853	63,9	0,5	2 537 010	23 132	2 227 240	22 536	309 770	596	12,2	-0,1	56,1	0,5
Mar	3 976 586	3 866	63,4	-0,4	2 522 328	-14 682	2 208 175	-19 065	314 153	4 383	12,5	0,2	55,5	-0,5
Abr	3 981 841	5 255	60,8	-2,7	2 419 469	-102 859	2 040 406	-167 769	379 063	64 910	15,7	3,2	51,2	-4,3
May	3 986 213	4 372	58,4	-2,3	2 328 633	-90 836	1 860 633	-179 773	468 000	88 937	20,1	4,4	46,7	-4,6
Jun	3 989 849	3 636	57,6	-0,9	2 296 630	-32 003	1 745 257	-115 376	551 373	83 373	24,0	3,9	43,7	-2,9
Jul	3 994 468	4 619	57,1	-0,5	2 280 138	-16 492	1 723 012	-22 245	557 126	5 753	24,4	0,4	43,1	-0,6
Ago	3 998 947	4 479	58,7	1,6	2 348 452	68 314	1 804 361	81 349	544 091	-13 035	23,2	-1,3	45,1	2,0
Set	4 003 267	4 320	59,1	0,4	2 366 346	17 894	1 846 109	41 748	520 237	-23 854	22,0	-1,2	46,1	1,0
Oct	4 007 111	3 844	60,0	0,9	2 403 966	37 620	1 877 828	31 719	526 138	5 901	21,9	-0,1	46,9	0,7
Nov	4 011 840	4 729	60,4	0,4	2 422 828	18 862	1 906 286	28 458	516 542	-9 596	21,3	-0,6	47,5	0,7
Dic	4 014 151	2 311	60,8	0,4	2 440 826	17 998	1 953 151	46 865	487 675	-28 867	20,0	-1,3	48,7	1,1
Ene-21	4 017 927	3 776	61,0	0,2	2 451 982	11 156	1 984 443	31 292	467 539	-20 136	19,1	-0,9	49,4	0,7
Feb	4 023 219	5 292	60,8	-0,3	2 444 351	-7 631	1 992 303	7 860	452 048	-15 491	18,5	-0,6	49,5	0,1
Mar	4 030 182	6 963	60,8	0,0	2 450 353	6 002	1 992 354	51	457 999	5 951	18,7	0,2	49,4	-0,1
Abr	4 033 502	3 320	60,5	-0,3	2 438 255	-12 098	2 016 692	24 338	421 563	-36 436	17,3	-1,4	50,0	0,6
May	4 037 995	4 493	60,2	-0,2	2 432 727	-5 528	2 002 215	-14 477	430 512	8 949	17,7	0,4	49,6	-0,4
Jun	4 042 853	4 858	59,5	-0,8	2 403 564	-29 163	1 969 363	-32 852	434 201	3 689	18,1	0,4	48,7	-0,9
Jul	4 047 112	4 259	59,9	0,4	2 422 880	19 316	2 000 169	30 806	422 711	-11 490	17,4	-0,6	49,4	0,7
Ago	4 049 959	2 847	60,5	0,6	2 448 861	25 981	2 047 206	47 037	401 655	-21 056	16,4	-1,0	50,5	1,1
Set	4 054 433	4 474	61,0	0,5	2 471 778	22 917	2 093 648	46 442	378 130	-23 525	15,3	-1,1	51,6	1,1
Oct	4 057 905	3 472	60,4	-0,5	2 451 771	-20 007	2 083 963	-9 685	367 808	-10 322	15,0	-0,3	51,4	-0,3
Nov	4 064 016	6 111	59,9	-0,5	2 435 273	-16 498	2 084 283	320	350 990	-16 818	14,4	-0,6	51,3	-0,1
Dic	4 067 996	3 980	59,9	0,0	2 437 387	2 114	2 103 963	19 680	333 424	-17 566	13,7	-0,7	51,7	0,4
Ene-22	4 072 824	4 828	59,7	-0,2	2 432 192	-5 195	2 113 617	9 654	318 575	-14 849	13,1	-0,6	51,9	0,2
Feb	4 076 143	3 319	59,6	-0,1	2 429 236	-2 956	2 106 972	-6 645	322 264	3 689	13,3	0,2	51,7	-0,2
Mar	4 080 958	4 815	59,6	0,0	2 432 303	3 067	2 102 076	-4 896	330 227	7 963	13,6	0,3	51,5	-0,2
Abr	4 085 341	4 383	60,0	0,4	2 450 028	17 725	2 124 978	22 902	325 050	-5 177	13,3	-0,3	52,0	0,5
May	4 089 183	3 842	59,9	0,0	2 451 134	1 106	2 157 855	32 877	293 279	-31 771	12,0	-1,3	52,8	0,8
Jun	4 093 794	4 611	59,6	-0,4	2 438 788	-12 346	2 153 988	-3 867	284 800	-8 479	11,7	-0,3	52,6	-0,2
Jul	4 097 656	3 862	60,1	0,5	2 462 461	23 673	2 170 701	16 713	291 760	6 960	11,8	0,2	53,0	0,4
Ago	4 102 268	4 612	60,2	0,1	2 470 818	8 357	2 178 370	7 669	292 448	688	11,8	0,0	53,1	0,1
Set	4 107 617	5 349	60,5	0,3	2 484 855	14 037	2 187 884	9 514	296 971	4 523	12,0	0,1	53,3	0,2
Oct	4 110 998	3 381	60,3	-0,2	2 478 696	-6 159	2 195 192	7 308	283 504	-13 467	11,4	-0,5	53,4	0,1

<sup>1/</sup> Población económicamente activa (PEA) o fuerza de trabajo: es el conjunto de personas de 15 años o más que durante el período de referencia se encontraban ocupadas o desocupadas.

Fuente: Encuesta Continua de Empleo (ECE) del Instituto Nacional de Estadística y Censos (INEC).

### SALARIO NOMINAL POR COTIZANTE<sup>1/ 3/</sup>

Mes	Salario (colones)		Variación mensual		Variación interanual	
	2021	2022	2021	2022	2021	2022
Ene	709.015	704.526	2,0	-5,5	4,5	-0,6
Feb	680.532	699.452	-4,0	-0,7	2,5	2,8
Mar	719.365	755.889	5,7	8,1	5,9	5,1
Abr	705.527	731.426	-1,9	-3,2	8,2	3,7
May	688.779		-2,4		5,8	
Jun	693.822		0,7		6,2	
Jul	723.244		4,2		4,5	
Ago	692.400		-4,3		5,0	
Sep	698.192		0,8		4,2	
Oct	696.912		-0,2		2,7	
Nov	694.957		-0,3		3,4	
Dic	745.353		7,3		7,2	
<b>PROMEDIO</b>	<b>704.008</b>	<b>722.823</b>	<b>0,6</b>	<b>-0,3</b>	<b>5,0</b>	<b>2,7</b>

### SALARIO REAL POR COTIZANTE (julio 2006=100)<sup>2/ 3/</sup>

Mes	Salario real		Variación mensual		Variación interanual	
	2021	2022	2021	2022	2021	2022
Ene	386.810	371.370	1,8	-5,8	3,5	-4,0
Feb	372.220	364.708	-3,8	-1,8	2,1	-2,0
Mar	393.350	390.688	5,7	7,1	5,4	-0,7
Abr	384.670	372.175	-2,2	-4,7	6,9	-3,2
May	375.595		-2,4		4,4	
Jun	376.323		0,2		4,2	
Jul	393.089		4,5		3,1	
Ago	375.286		-4,5		3,2	
Sep	376.060		0,2		2,0	
Oct	373.544		-0,7		0,2	
Nov	369.457		-1,1		0,1	
Dic	394.344		6,7		3,8	
<b>PROMEDIO</b>	<b>380.896</b>	<b>374.735</b>	<b>0,4</b>	<b>-1,3</b>	<b>3,2</b>	<b>-2,5</b>

<sup>1/</sup> Salario informado a la Caja Costarricense del Seguro Social para trabajadores que cotizan al régimen de Enfermedad y Maternidad (sin incluir asegurados por cuenta propia).

<sup>2/</sup> El salario real se calcula utilizando como deflactor el Índice de Precios al Consumidor.

<sup>3/</sup> Debido al "jaqueo" que afectó algunas entidades en el 2022, la CCSS aún no tiene información actualizada.

Fuente: Departamento Gestión de Información Económica.

## COTIZANTES POR ACTIVIDAD ECONÓMICA SEGÚN SECTOR INSTITUCIONAL <sup>1/</sup>

		COTIZANTES			Variación interanual (%)		
		2021		2022	2021		2022
		Abr 2021	Dic 2021	Abr 2022	Abr 2021	Dic 2021	Abr 2022
<b>Empresa privada</b>	Total	969.303	1.015.522	1.039.376	2,6	7,7	7,2
	Comercio reparac vehíc autom y enser domésticos	182.453	191.844	189.569	3,7	6,1	3,9
	Manufactura	151.093	158.369	162.456	6,3	11,1	7,5
	Agricultura ganadería caza y silvicultura	107.363	103.517	107.265	4,6	-1,4	-0,1
	Actividades inmobiliarias, empresariales y de alquiler	226.891	246.053	251.700	6,1	8,2	10,9
	Construcción	53.415	51.882	54.770	5,8	7,9	2,5
	Transporte almacenamiento y comunicaciones	44.518	45.740	46.624	-7,8	4,2	4,7
	Hoteles y restaurantes	46.766	56.416	59.280	-6,8	27,9	26,8
	Intermediación financiera	23.879	24.394	25.163	-5,4	1,7	5,4
	Servicios sociales y de salud	23.537	25.304	26.055	7,0	13,0	10,7
	Electricidad gas y agua	3.968	4.067	4.140	3,5	4,4	4,3
	Resto	105.420	107.936	112.354	-4,0	7,2	6,6
<b>Cuenta propia</b>		407.725	414.303	417.639	2,4	2,3	2,4
<b>Instituciones autónomas</b>		176.768	178.276	177.969	1,2	0,9	0,7
<b>Gobierno</b>		143.982	145.020	144.978	0,1	1,3	0,7
<b>Convenios especiales</b>		66.297	70.025	64.739	2,4	6,0	-2,4
<b>Servicio doméstico</b>		18.461	18.852	18.748	0,5	3,9	1,6
<b>Total</b>	Total	1.782.536	1.841.998	1.863.449	2,2	5,2	4,5
<b>Total sin cuenta propia</b>		1.374.811	1.427.695	1.445.810	2,1	6,0	5,2

<sup>1/</sup> Cotizantes del régimen de Enfermedad y Maternidad de la Caja Costarricense del Seguro Social.

<sup>2/</sup> Actividades empresariales: servicios de informática, investigación y desarrollo, jurídicos, contabilidad, seguridad y limpieza de edificios, entre otros.

<sup>3/</sup> Resto de actividades incluye: enseñanza, pesca, explotación de minas y canteras, seguridad privada, organizaciones extraterritoriales, otras actividades de servicios y desconocidas.

<sup>4/</sup> Convenios especiales: grupos de trabajadores independientes organizados en cooperativas, colegios profesionales, clubes rotarios, asociaciones, institutos universitarios, hogares, museos, iglesias y otros convenios específicos con algunas instituciones estatales como ministerios y universidades.

Fuente: Departamento Gestión de la Información Económica.

**COTIZANTES <sup>1/</sup> Y SALARIO REAL POR COTIZANTE**  
Variaciones interanuales en porcentajes <sup>2/</sup>

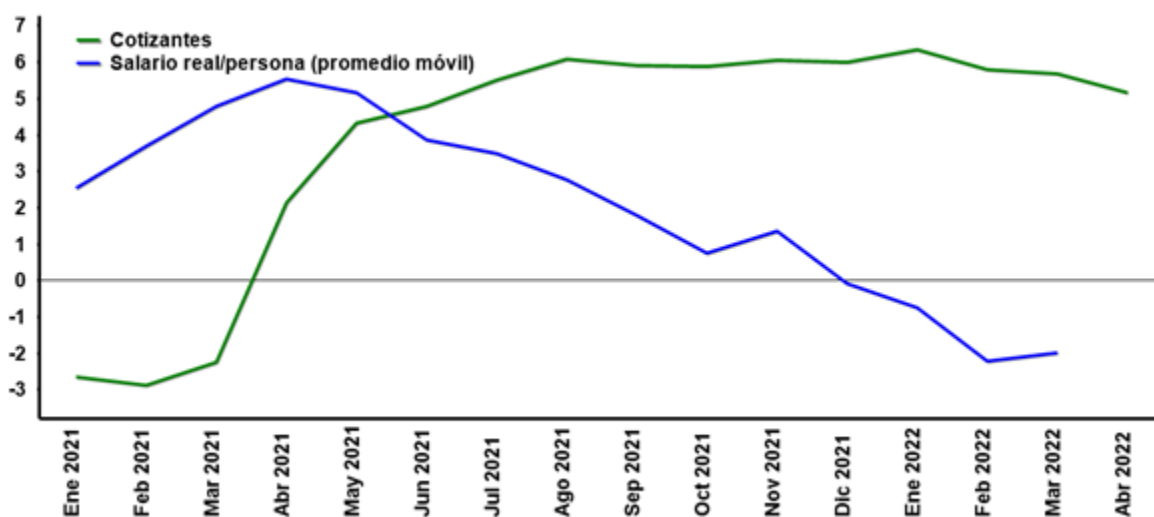

Mes	Cotizantes		Variación mensual		Variación interanual	
	2021	2022	2021	2022	2021	2022
Ene	1.350.912	1.436.707	0,3	0,6	-2,6	6,4
Feb	1.362.200	1.441.350	0,8	0,3	-2,9	5,8
Mar	1.372.848	1.451.019	0,8	0,7	-2,2	5,7
Abr	1.374.811	1.445.810	0,1	-0,4	2,1	5,2
May	1.377.356		0,2		4,3	
Jun	1.384.255		0,5		4,8	
Jul	1.389.529		0,4		5,5	
Ago	1.395.497		0,4		6,1	
Sep	1.404.099		0,6		5,9	
Oct	1.411.779		0,5		5,9	
Nov	1.425.366		1,0		6,1	
Dic	1.427.695		0,2		6,0	
<b>PROMEDIO</b>	<b>1.389.696</b>	<b>1.443.722</b>	<b>0,5</b>	<b>0,3</b>	<b>3,2</b>	<b>5,8</b>

<sup>1/</sup> Cotizantes (sin incluir asegurados por cuenta propia) del régimen de Enfermedad y Maternidad de la Caja Costarricense del Seguro Social.

<sup>2/</sup> Variación interanual del promedio móvil trimestral (centrado).

Fuente: Departamento Gestión de Información Económica.

**ÍNDICE DE SALARIOS MÍNIMOS DECRETADOS POR EL MTSS: NOMINALES (1984=100)<sup>1/</sup>**

Mes	Nominales		Variación acumulada		Variación interanual	
	2021	2022	2021	2022	2021	2022
Ene	5.399,2	5.518,2	0,4	2,2	0,4	2,2
Feb	5.399,2	5.518,2	0,4	2,2	0,4	2,2
Mar	5.399,2	5.518,2	0,4	2,2	0,4	2,2
Abr	5.399,2	5.518,2	0,4	2,2	0,4	2,2
May	5.399,2	5.518,2	0,4	2,2	0,4	2,2
Jun	5.399,2	5.518,2	0,4	2,2	0,4	2,2
Jul	5.399,2	5.586,6	0,4	3,5	0,4	3,5
Ago	5.399,2	5.586,6	0,4	3,5	0,4	3,5
Sep	5.399,2	5.586,6	0,4	3,5	0,4	3,5
Oct	5.399,2	5.586,6	0,4	3,5	0,4	3,5
Nov	5.399,2	5.586,6	0,4	3,5	0,4	3,5
Dic	5.399,2		0,4		0,4	

**ÍNDICE DE SALARIOS MÍNIMOS DECRETADOS POR EL MTSS: REALES (1984=100)<sup>2/</sup>**

Mes	Reales		Variación acumulada		Variación interanual	
	2021	2022	2021	2022	2021	2022
Ene	140,0	138,3	0,2	1,8	-0,5	-1,3
Feb	140,4	136,8	0,5	0,7	0,0	-2,6
Mar	140,3	135,6	0,5	-0,2	-0,0	-3,4
Abr	139,9	133,5	0,2	-1,7	-0,8	-4,6
May	140,0	131,6	0,2	-3,1	-0,9	-6,0
Jun	139,2	129,3	-0,3	-4,8	-1,5	-7,1
Jul	139,5	129,5	-0,1	-4,7	-1,0	-7,2
Ago	139,1	128,4	-0,4	-5,5	-1,3	-7,7
Sep	138,2	129,6	-1,0	-4,6	-1,6	-6,2
Oct	137,6	130,6	-1,5	-3,8	-2,0	-5,1
Nov	136,4	130,4	-2,3	-4,0	-2,8	-4,4
Dic	135,8		-2,8		-2,8	

<sup>1/</sup> Los salarios mínimos se fijan mediante decretos ejecutivos del Ministerio de Trabajo y Seguridad Social (MTSS)

<sup>2/</sup> Índice de salarios mínimos reales se calcula utilizando como deflactor el Índice de Precios al Consumidor

Fuente: Departamento Gestión de Información Económica.



## 2. Comercio exterior

---

En noviembre del 2022 la balanza comercial de bienes acumuló una brecha negativa de USD 5.662,6 millones, equivalente a 8,3% del PIB (5,2% en el 2021)<sup>1</sup>. Este resultado se vincula con el aumento de 21,7% y 10% en las compras y ventas externas (30,3% y 24,4% en igual período del año previo, respectivamente).

El aumento de las importaciones se asocia con la factura petrolera y la compra de insumos vinculados con las industrias químicas, farmacéuticas, del plástico, agropecuaria y electrónica, así como de vehículos. Por tipo de régimen, destaca el sostenido dinamismo en las compras de empresas del régimen especial que contrasta con la moderación en las importaciones de empresas del régimen definitivo (40,2% y 6,2% en el bimestre octubre-noviembre de este año contra 30% y 22,6% a setiembre pasado).

Lo anterior es coherente con lo observado en la actividad económica donde su evolución ha estado determinada por el comportamiento de las empresas del régimen especial que han aumentado su producción a un ritmo superior al crecimiento medio de la economía.

Particularmente, la factura petrolera ascendió a USD 2.365,2 millones, para un aumento interanual de 73,1% que combinó el incremento de 7,6% en la cantidad de barriles y de 60,9% en el precio medio de la mezcla del producto terminado.

Por su parte, el aumento en las exportaciones obedece a una mayor demanda por bienes manufacturados toda vez que las ventas de productos agrícolas mantienen la contracción observada en los meses previos. Esta situación se presenta principalmente en banano y piña, resultado que combina un efecto base dados los altos niveles de ventas del año previo con una menor demanda externa debido al conflicto bélico entre Rusia y Ucrania que se sumó al menor crecimiento de Estados Unidos.

Por tipo de bien sobresalen las ventas de implementos médicos (válvulas cardíacas, catéteres), concentrados para bebidas gaseosas, equipo de monitoreo de pacientes y cajas de cartón.

Según mercado de destino, las regiones más dinámicas fueron Norteamérica y Centroamérica y Panamá con crecimientos de 12,1% y 10,4%, respectivamente (24,6% y 26,4% en igual periodo del año previo).

---

<sup>1</sup> El Banco Central de Costa Rica en conjunto con el Ministerio de Hacienda han realizado esfuerzos para restaurar la información de aduana que se generó durante el periodo en que los sistemas aduaneros fueron afectados por el ataque cibernético. A la fecha se encuentra pendiente información relacionada con las transacciones realizadas por empresas del régimen especial, por lo que las cifras analizadas en este apartado incorporan una estimación de dicho régimen para el segundo trimestre.

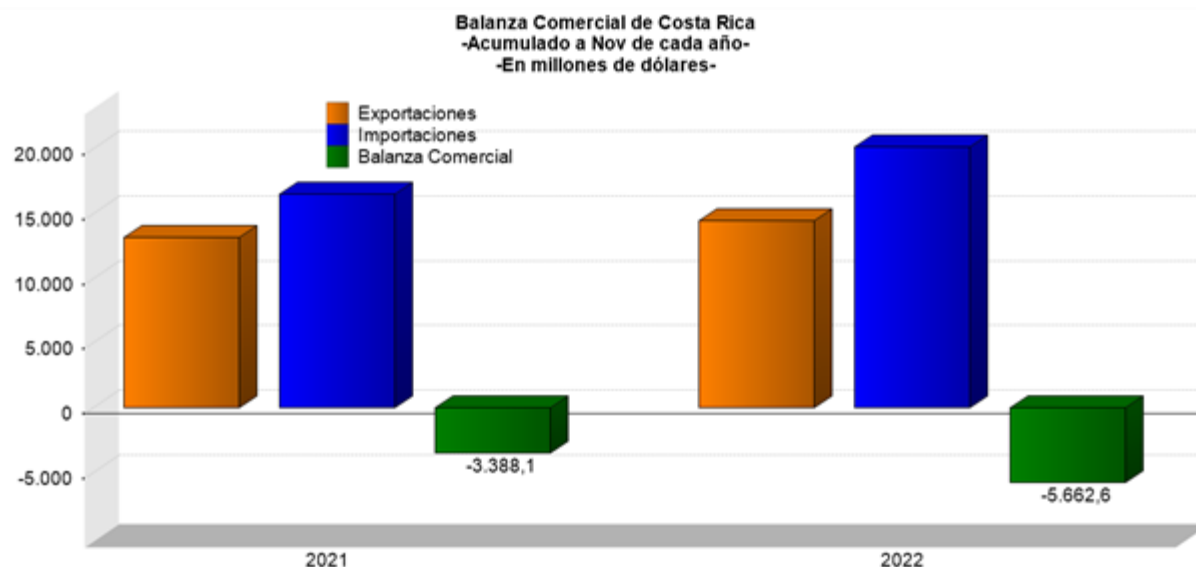

**BALANZA COMERCIAL DE COSTA RICA**  
Millones de dólares

Mes	2021			2022		
	Exportaciones	Importaciones	Balanza Comercial	Exportaciones	Importaciones	Balanza Comercial
Ene	949,6	1.255,2	-305,6	1.150,9	1.736,3	-585,4
Feb	1.102,9	1.169,0	-66,2	1.202,4	1.701,1	-498,6
Mar	1.265,1	1.440,2	-175,0	1.482,1	2.017,5	-535,3
Abr	1.114,7	1.424,4	-309,7	1.164,6	1.326,7	-162,1
May	1.277,3	1.476,4	-199,2	1.275,1	1.920,6	-645,5
Jun	1.312,2	1.665,9	-353,7	1.303,7	1.720,3	-416,5
Jul	1.234,5	1.457,9	-223,3	1.340,1	1.804,7	-464,6
Ago	1.180,0	1.544,5	-364,5	1.406,3	2.022,7	-616,4
Sep	1.228,6	1.511,8	-283,3	1.400,3	1.820,0	-419,7
Oct	1.302,5	1.755,1	-452,6	1.340,4	1.977,9	-637,5
Nov	1.192,0	1.847,2	-655,1	1.406,8	2.087,7	-680,9
Dic	1.202,6	1.854,0	-651,3	-	-	-
<b>Total</b>	<b>14.362,1</b>	<b>18.401,5</b>	<b>-4.039,4</b>	<b>14.472,9</b>	<b>20.135,5</b>	<b>-5.662,6</b>

<sup>1/</sup> No incluye ajuste de metodología de balanza de pagos, datos preliminares a partir de 2020.

<sup>2/</sup> Las exportaciones e importaciones incluyen el valor bruto de los regímenes de Perfeccionamiento Activo y de Zonas Francas.

<sup>3/</sup> Las cifras correspondientes al II trimestre 2022, son estimadas, debido a los ataques cibernéticos realizados por el Grupo Conti, que afectaron la plataforma Tecnología de Información para el Control Aduanero (TICA) del Ministerio de Hacienda.

Fuente: Dirección General de Aduanas y Departamento de Estadística Macroeconómica.

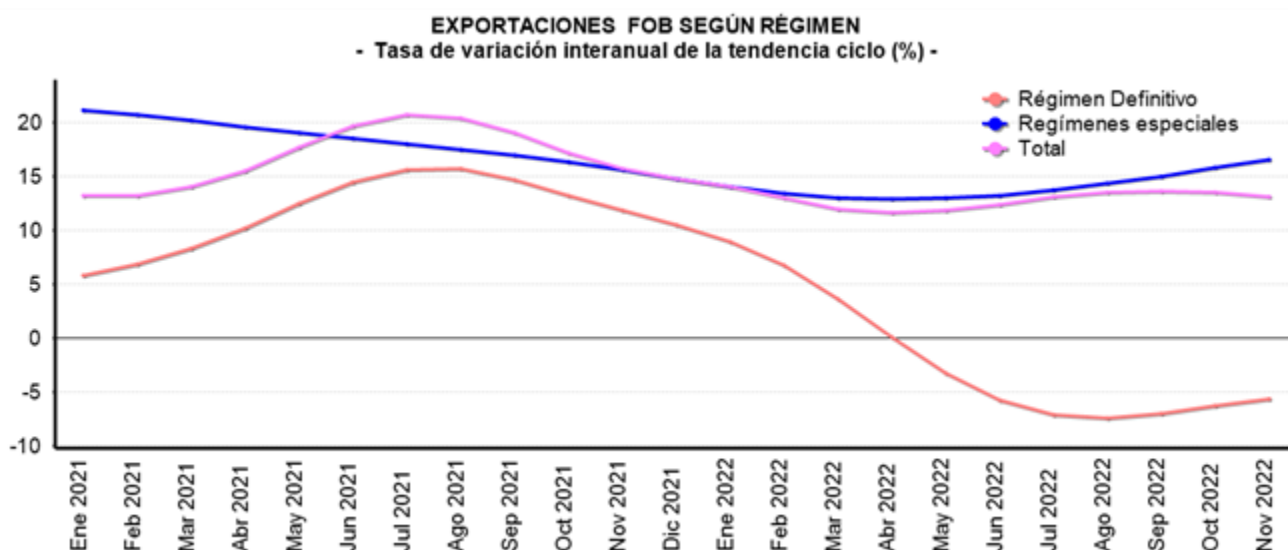

**EXPORTACIONES FOB <sup>1/</sup>, SEGÚN RÉGIMEN <sup>2/</sup>**  
Millones de dólares y porcentajes

Mes	Régimen Definitivo				Regímenes especiales				Total			
	Monto		Variación interanual		Monto		Variación interanual		Monto		Variación interanual	
	Serie original	Serie tendencia ciclo	Serie original	Serie tendencia ciclo	Serie original	Serie tendencia ciclo	Serie original	Serie tendencia ciclo	Serie original	Serie tendencia ciclo	Serie original	Serie tendencia ciclo
Ene 2021	1.983.672,3	462,2	-6,9	5,8	264.079,9	664,8	44,6	21,1	949,6	1.125,8	15,7	13,2
Feb 2021	1.878.579,8	467,8	-16,8	6,9	264.173,6	674,3	13,9	20,7	1.102,9	1.141,1	6,6	13,3
Mar 2021	2.300.275,9	475,9	62,1	8,3	290.935,2	683,6	36,0	20,2	1.265,2	1.158,8	11,1	14,0
Abr 2021	2.303.781,0	485,7	179,3	10,2	273.353,9	692,7	67,1	19,6	1.114,7	1.177,6	32,3	15,6
May 2021	2.396.935,7	496,0	237,2	12,5	278.728,5	701,6	85,4	19,1	1.276,3	1.197,3	50,7	17,7
Jun 2021	2.409.220,7	505,1	114,8	14,5	462.176,7	710,2	174,0	18,5	1.312,1	1.215,6	41,1	19,7
Jul 2021	2.287.913,0	510,5	120,5	15,7	314.907,3	718,6	79,3	18,0	1.234,3	1.229,7	33,7	20,7
Ago 2021	2.405.933,4	512,4	151,6	15,7	342.442,3	726,5	60,0	17,5	1.180,0	1.240,8	24,8	20,4
Sep 2021	2.425.360,5	511,4	134,1	14,7	300.153,4	734,0	57,8	17,0	1.230,8	1.249,7	25,6	19,1
Oct 2021	2.785.616,9	509,4	181,8	13,3	363.108,1	740,6	75,5	16,3	1.300,0	1.257,1	24,3	17,2
Nov 2021	3.006.130,3	507,7	208,7	11,9	345.066,1	746,7	58,4	15,6	1.191,8	1.266,1	11,7	15,7
Dic 2021	2.994.524,5	506,2	153,6	10,6	357.672,2	752,4	87,0	14,8	1.201,8	1.276,0	15,8	14,8
Ene 2022	2.790.978,8	503,9	153,9	9,0	341.747,8	758,2	53,1	14,0	1.150,9	1.283,8	21,2	14,0
Feb 2022	2.588.946,9	499,6	139,6	6,8	407.533,5	764,8	66,5	13,4	1.202,4	1.289,4	9,0	13,0
Mar 2022	3.149.384,0	493,2	155,4	3,6	443.951,8	772,7	72,7	13,0	1.482,1	1.297,7	17,1	12,0
Abr 2022	1.901.646,4	486,1	-85,2	0,1	376.792,6	782,0	43,9	12,9	1.164,6	1.314,7	4,5	11,6
May 2022	3.041.845,7	480,0	66,7	-3,2	400.779,2	792,6	62,7	13,0	1.275,1	1.339,1	-0,1	11,8
Jun 2022	2.654.201,8	475,9	29,4	-5,8	394.251,2	804,5	-7,3	13,3	1.303,7	1.366,1	-0,6	12,4
Jul 2022	2.927.832,4	474,2	117,8	-7,1	341.899,4	817,3	17,9	13,7	1.340,1	1.391,1	8,6	13,1
Ago 2022	3.125.874,3	474,6	120,9	-7,4	460.859,4	830,7	61,0	14,3	1.406,3	1.409,5	19,2	13,6
Sep 2022	2.810.367,1	475,8	65,9	-7,0	415.965,8	844,4	58,9	15,0	1.400,3	1.420,2	13,8	13,6
Oct 2022	3.017.919,1	477,4	30,3	-6,3	470.024,5	857,7	38,5	15,8	1.340,4	1.427,0	3,1	13,5
Nov 2022	3.132.628,0	478,9	27,8	-5,7	522.600,7	870,1	78,5	16,5	1.406,8	1.432,3	18,0	13,1

<sup>1/</sup> Datos preliminares a partir de 2020.

<sup>2/</sup> Regímenes especiales incluye el valor bruto de los regímenes de Perfeccionamiento Activo y de Zonas Francas.

<sup>3/</sup> Las cifras correspondientes al II trimestre 2022, son estimadas, debido a los ataques cibernéticos realizados por el Grupo Conti, que afectaron la plataforma Tecnología de Información para el Control Aduanero (TICA) del Ministerio de Hacienda.

Fuente: Dirección General de Aduanas y Departamento de Estadística Macroeconómica.

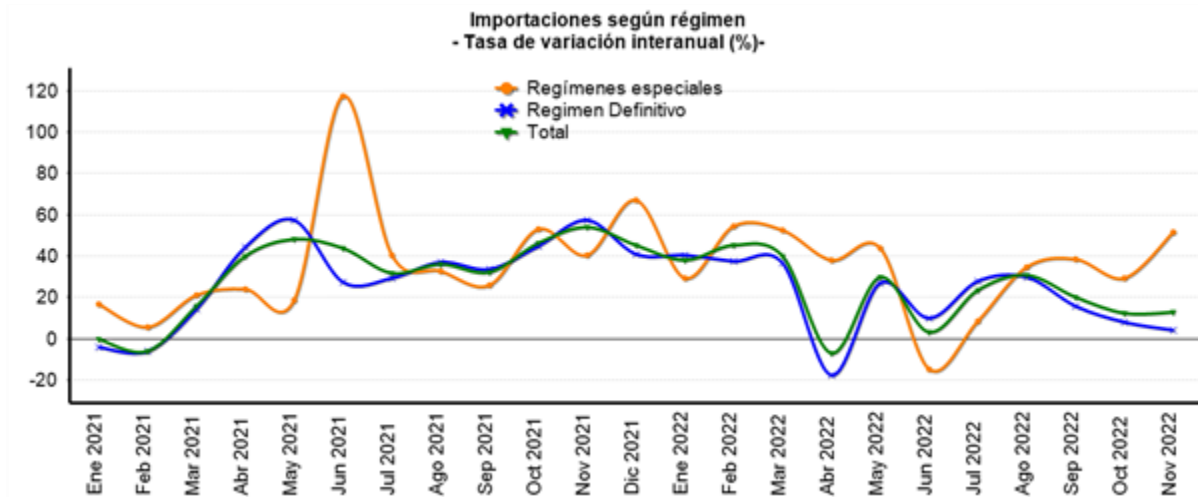

**IMPORTACIONES SEGÚN RÉGIMEN**  
Millones de dólares y porcentajes <sup>1/</sup>

Mes	Monto Total	Variación media anual Total	Variación interanual					Regímenes especiales	Total
			Régimen Definitivo			Regímenes especiales	Total		
			Total Definitivo	Bienes de consumo	Bienes intermedios				
Ene 2021	1.255,2	-0,0	-3,8	-10,6	-2,1	6,5	17,1	-0,0	
Feb 2021	1.169,0	-3,0	-5,7	-1,1	-9,0	-5,8	6,0	-6,1	
Mar 2021	1.440,2	3,2	14,6	14,9	16,1	9,6	21,2	15,9	
Abr 2021	1.424,4	11,1	44,2	28,7	65,3	20,8	23,9	39,8	
May 2021	1.476,4	17,5	57,3	49,1	81,4	15,2	19,0	48,3	
Jun 2021	1.665,9	21,9	27,3	14,5	51,3	-1,7	117,3	43,8	
Jul 2021	1.457,9	23,3	29,5	19,0	54,6	-9,4	40,4	31,7	
Ago 2021	1.544,5	24,9	37,2	27,0	55,4	10,5	32,8	36,2	
Sep 2021	1.511,8	25,7	33,7	13,2	64,3	5,8	26,3	32,2	
Oct 2021	1.755,1	27,8	44,7	28,6	73,7	7,7	52,9	46,4	
Nov 2021	1.847,2	30,3	57,4	37,8	92,7	17,6	40,6	54,0	
Dic 2021	1.854,0	31,7	40,8	27,8	67,1	8,1	67,2	45,2	
Ene 2022	1.736,3	38,3	40,7	30,7	62,4	2,1	29,4	38,3	
Feb 2022	1.701,1	41,8	37,8	21,8	57,8	17,3	54,4	45,5	
Mar 2022	2.017,5	41,2	36,9	11,8	57,5	35,6	52,7	40,1	
Abr 2022	1.326,7	28,2	-17,5	-36,6	-1,6	-32,0	37,9	-6,9	
May 2022	1.920,6	28,6	26,9	18,4	36,9	9,4	43,9	30,1	
Jun 2022	1.720,3	23,6	10,2	2,2	14,3	15,0	-14,7	3,3	
Jul 2022	1.804,7	23,6	28,0	14,8	35,3	32,3	8,6	23,8	
Ago 2022	2.022,7	24,6	29,9	25,0	35,2	21,9	34,6	31,0	
Sep 2022	1.820,0	24,1	15,9	13,2	17,7	15,5	38,6	20,4	
Oct 2022	1.977,9	22,8	8,3	3,5	9,9	14,7	29,5	12,7	
Nov 2022	2.087,7	21,7	4,2	8,2	-0,6	12,2	51,5	13,0	

<sup>1/</sup> Variación interanual del nivel promedio anual del periodo que termina en el mes.

<sup>2/</sup> Las cifras correspondientes al II trimestre 2022, son estimadas, debido a los ataques cibernéticos realizados por el Grupo Conti, que afectaron la plataforma Tecnología de Información para el Control Aduanero (TICA) del Ministerio de Hacienda.

Fuente: Dirección General de Aduanas y Departamento de Estadística Macroeconómica.

### 3. Indicadores de las finanzas públicas

---

Las cuentas fiscales acumuladas a octubre del 2022 continúan mostrando una significativa mejora en los resultados primario (excluye el pago de intereses) y financiero, respecto a lo observado 12 meses atrás. Este comportamiento se explica tanto por la mayor recaudación de impuestos debido principalmente a la evolución de la actividad económica y al rendimiento de las reformas contempladas en la Ley 9635; como por la fuerte contracción del gasto primario asociada a la aplicación de la regla fiscal.

En efecto, el Gobierno Central generó un superávit primario equivalente a 2,3% del PIB en los primeros 10 meses del año, superior en 2 puntos porcentuales (p.p.) al registrado en igual periodo del año previo, lo que significó por segundo año consecutivo alcanzar un resultado positivo al mes de octubre, resultado que no se conseguía desde el 2008. Asimismo, el déficit financiero ascendió a 1,8% del PIB (3,8% a octubre, 2021), el más bajo desde el 2008.

En particular, en octubre los ingresos totales crecieron 18,8% con respecto al mismo periodo del 2021 y destacó el comportamiento de los tributos de renta, aduanas y ventas internas. Con ello los ingresos totales como proporción del PIB (13,4%) muestran una tendencia creciente desde el 2019, a pesar del choque adverso en la recaudación como consecuencia de la pandemia y se ubicaron por encima del promedio de 11,1% del PIB registrado para el lapso prepandemia (2010-2018).

Por el lado de los egresos, el componente primario (gasto total menos los intereses) creció 0,9% (3,4% un año antes), el más bajo desde el 2010 como resultado de la contención de los gastos corrientes primarios más allá de lo contemplado en la regla fiscal. Dicho crecimiento estuvo por debajo del promedio registrado en el periodo 2007-2022 (11,0%); no obstante, si se incluye el pago de intereses el gasto total (15,2% del PIB) aumentó un 3,2% con respecto a octubre del 2021.

El Banco Central generó un déficit financiero<sup>1</sup>, equivalente a 0,1% del PIB similar al mostrado en igual periodo del 2021, mientras que el resto del sector público no financiero reducido, según cifras preliminares, acumuló un superávit financiero que representó 1,0% del PIB (1,7% del PIB un año antes). Dado lo anterior, el déficit financiero del sector público global reducido fue 0,8% del PIB (2,2% un año atrás).

Finalmente, en octubre el saldo de la deuda total del Gobierno Central aumentó en valor nominal  $\text{€}925$  mil millones respecto a diciembre del 2021; en tanto que la razón de deuda a PIB disminuyó 4,9 p.p. y se ubicó en 63,1% (68,0% en diciembre pasado), de los cuales 46,8% del PIB corresponde a deuda interna y el restante a deuda externa.

---

<sup>1</sup> Según metodología de cuentas monetarias.

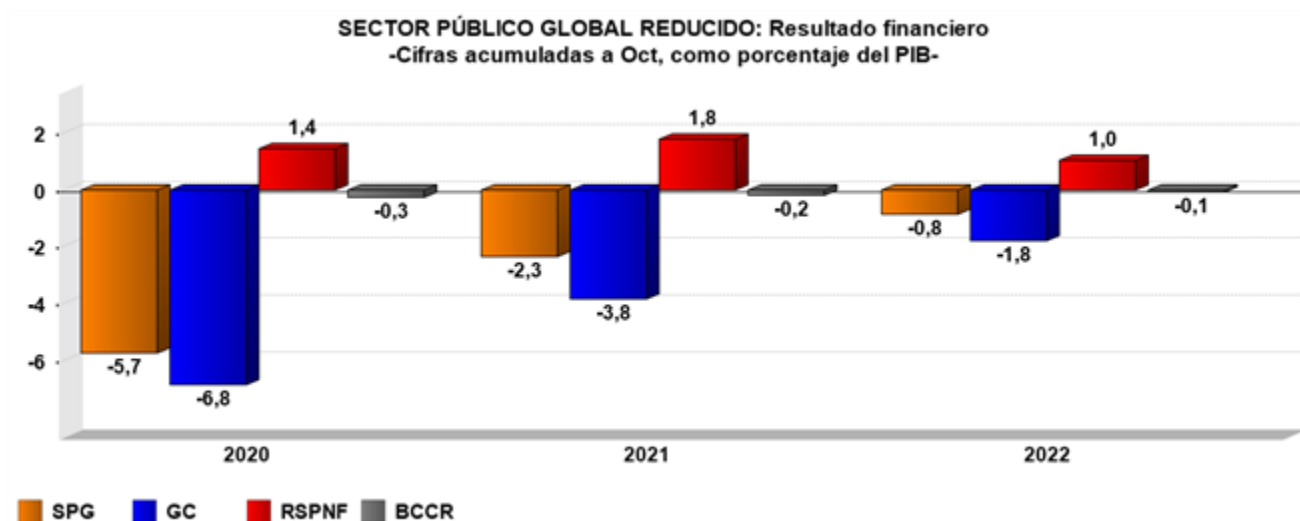

**SECTOR PÚBLICO GLOBAL REDUCIDO <sup>1/</sup>**  
**Ingresos, gastos y resultado financiero**  
Cifras acumuladas en millones de colones y porcentajes del PIB

	2020		2021		2022	
	Monto	Proporción del PIB	Monto	Proporción del PIB	Monto	Proporción del PIB
<b>SPG</b>						
A Ingresos totales	9.107.035,9	25,2	10.987.313,2	28,3	12.587.821,2	28,2
D Gasto Total	11.179.864,2	30,9	11.885.751,5	30,7	12.952.933,8	29,0
E Resultado Financiero	-2.072.828,3	-5,7	-898.438,3	-2,3	-365.112,6	-0,8
<b>BCCR</b>						
A Ingresos totales	98.722,0	0,3	89.494,7	0,2	112.935,0	0,3
D Gasto Total	189.279,3	0,5	148.468,9	0,4	138.778,4	0,3
E Resultado Financiero	-90.557,3	-0,3	-58.974,2	-0,2	-25.843,4	-0,1
<b>SPNF</b>						
A Ingresos totales	9.008.313,9	24,9	10.897.818,5	28,1	12.474.886,2	27,9
D Gasto Total	10.990.584,9	30,4	11.737.282,6	30,3	12.814.155,4	28,7
E Resultado Financiero	-1.982.271,0	-5,5	-839.464,1	-2,2	-339.269,2	-0,8
<b>GC</b>						
A Ingresos totales	3.736.357,0	10,7	5.042.384,7	13,0	5.990.206,4	13,4
D Gasto Total	6.235.022,8	17,9	6.578.144,2	17,0	6.788.020,3	15,2
E Resultado Financiero	-2.498.665,8	-6,8	-1.535.759,5	-3,8	-797.813,9	-1,8
C Resultado Primario	-1.028.325,8	-2,8	115.069,1	0,3	1.020.721,8	2,3
<b>RSPNF</b>						
A Ingresos totales	5.271.956,9	14,6	5.855.433,8	15,1	6.484.679,9	14,5
D Gasto Total	4.755.562,0	13,1	5.159.138,4	13,3	6.026.135,2	13,5
E Resultado Financiero	516.394,9	1,4	696.295,4	1,8	458.544,7	1,0

<sup>1/</sup> Cifras base devengado preliminares para el último año. Definiciones:  
Sector Público Global (SPG): Banco Central (BCCR) y Sector Público no Financiero (SPNF).  
Sector Público no Financiero (SPNF): Gobierno Central (GC) y Resto Sector Público no Financiero (RSPNF).  
Resto Sector Público no Financiero (RSPNF): muestra de instituciones (CCSS, RECOPE, CNP, ICE, JPSSJ, ICAA).

Fuente: Ministerio de Hacienda y Departamento de Estadística Macroeconómica.

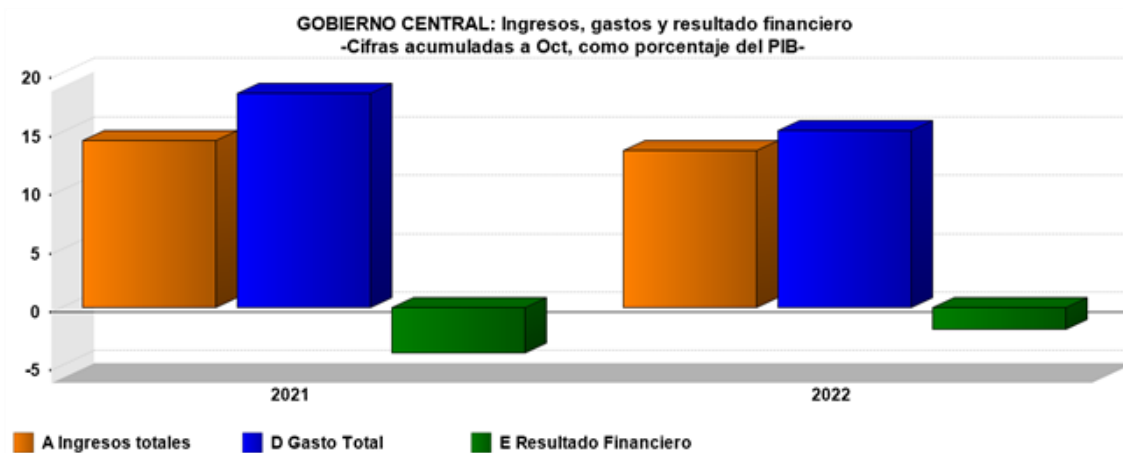

**GOBIERNO CENTRAL**  
**Ingresos totales, gastos y resultados financiero y primario**<sup>1/</sup>  
Cifras acumuladas en millones de colones y porcentajes

	2021		2022	
	Monto	Variación	Monto	Variación
<b>* A Ingresos totales</b>	<b>5.042.384,7</b>	<b>35,0</b>	<b>5.990.206,4</b>	<b>18,8</b>
<b>* Ingresos corrientes</b>	<b>5.035.849,8</b>	<b>37,5</b>	<b>5.982.596,2</b>	<b>18,8</b>
<b>* Ingresos tributarios</b>	<b>4.404.563,8</b>	<b>30,4</b>	<b>5.071.870,2</b>	<b>15,2</b>
Aduanas	971.016,4	47,7	1.133.682,6	16,8
Impuesto a los ingresos y utilidades	1.693.719,8	26,6	2.012.344,2	18,8
Ventas (internas)	978.125,6	23,1	1.106.274,6	13,1
Consumo (interno)	8.550,1	41,4	9.653,7	12,9
Otros ingresos tributarios	753.151,9	29,5	809.915,1	7,5
<b>* Ingresos no tributarios</b>	<b>631.286,0</b>	<b>122,1</b>	<b>910.726,1</b>	<b>44,3</b>
Contribuciones sociales	390.124,2	507,8	426.920,9	9,4
Transferencias	121.743,2	-30,3	214.035,0	75,8
Otros ingresos no tributarios	119.418,6	163,7	269.770,2	125,9
<b>* Ingresos de Capital</b>	<b>6.534,9</b>	<b>-91,3</b>	<b>7.610,1</b>	<b>16,5</b>
<b>* B Gasto Primario</b>	<b>4.927.315,6</b>	<b>3,4</b>	<b>4.969.484,6</b>	<b>0,9</b>
<b>* C Resultado Primario</b>	<b>115.069,1</b>	<b>-111,2</b>	<b>1.020.721,8</b>	<b>787,1</b>
<b>* D Gasto Total</b>	<b>6.578.144,2</b>	<b>5,5</b>	<b>6.788.020,3</b>	<b>3,2</b>
<b>* Gastos corrientes</b>	<b>6.153.861,8</b>	<b>3,8</b>	<b>6.367.515,2</b>	<b>3,5</b>
* Remuneraciones	2.054.147,9	5,0	2.061.712,7	0,4
* Compra de bienes y servicios	225.242,9	31,0	240.513,0	6,8
* Transferencias corrientes	<b>2.223.642,3</b>	<b>-4,6</b>	<b>2.246.753,8</b>	<b>1,0</b>
Sector privado	747.780,2	-7,1	763.325,4	2,1
Sector público	1.451.244,4	0,3	1.476.202,7	1,7
Sector externo	6.878,7	16,9	7.225,7	5,0
con recurso externo	17.739,0	-76,2	0,0	-100,0
* Servicio de intereses	<b>1.650.828,7</b>	<b>12,3</b>	<b>1.818.535,7</b>	<b>10,2</b>
Deuda externa	247.298,4	4,7	287.753,8	16,4
Deuda interna	1.403.530,2	13,7	1.530.781,9	9,1
<b>* Gastos de capital</b>	<b>420.232,7</b>	<b>37,7</b>	<b>416.466,5</b>	<b>-0,9</b>
* Inversión	181.759,1	326,7	152.472,9	-16,1
* Transferencias de Capital	<b>238.473,7</b>	<b>-9,2</b>	<b>263.993,6</b>	<b>10,7</b>
Sector privado	11.428,1	31,7	11.035,6	-3,4
Sector público	191.821,4	-19,0	252.957,9	31,9
con recurso externo	35.224,2	106,8	0,0	-100,0
* Concesión	4.049,7	0,0	4.038,6	0,0
<b>* E Resultado Financiero</b>	<b>-1.535.759,5</b>	<b>-38,5</b>	<b>-797.813,9</b>	<b>-48,1</b>
<b>* F Financiamiento Neto</b>	<b>1.535.759,5</b>	<b>-38,5</b>	<b>-</b>	<b>-</b>
* Financiamiento interno	1.128.913,7	-37,3	-	-
* Financiamiento externo	406.845,8	-41,8	-	-

<sup>1/</sup> Cifras base devengado. El resultado primario es la diferencia entre los ingresos y gastos, excluyendo el servicio de intereses y el resultado financiero es la diferencia entre los ingresos y gastos totales.

Fuente: Ministerio de Hacienda y Departamento de Estadística Macroeconómica.

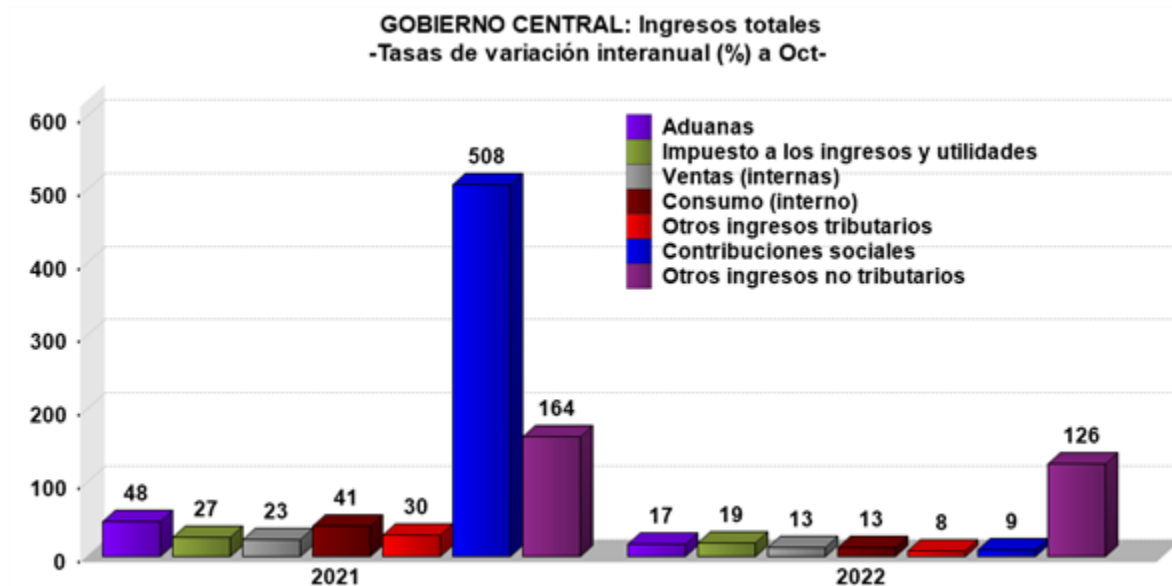

**GOBIERNO CENTRAL <sup>1/</sup>**  
**Estructura de ingresos totales <sup>2/</sup>**  
Cifras acumuladas en millones de colones y porcentajes

	2021		2022	
	Monto	Composición %	Monto	Composición %
<b>A Ingresos totales</b>	<b>5.042.384,7</b>	<b>100,0%</b>	<b>5.990.206,4</b>	<b>100,0%</b>
▫ <b>Ingresos corrientes</b>	<b>5.035.849,8</b>	<b>99,9%</b>	<b>5.982.596,2</b>	<b>99,9%</b>
▫ <b>Ingresos tributarios</b>	<b>4.404.563,8</b>	<b>87,2%</b>	<b>5.071.870,2</b>	<b>84,7%</b>
Aduanas	971.016,4	17,9%	1.133.682,6	18,9%
Impuesto a los ingresos y utilidades	1.693.719,8	33,9%	2.012.344,2	33,6%
Ventas (internas)	978.125,6	19,9%	1.106.274,6	18,5%
Consumo (interno)	8.550,1	0,2%	9.653,7	0,2%
Otros ingresos tributarios	753.151,9	15,3%	809.915,1	13,5%
▫ <b>Ingresos no tributarios</b>	<b>631.286,0</b>	<b>12,7%</b>	<b>910.726,1</b>	<b>15,2%</b>
Contribuciones sociales	390.124,2	7,9%	426.920,9	7,1%
Transferencias	121.743,2	2,3%	214.035,0	3,6%
Otros ingresos no tributarios	119.418,6	2,5%	269.770,2	4,5%
▫ <b>Ingresos de Capital</b>	<b>6.534,9</b>	<b>0,1%</b>	<b>7.610,1</b>	<b>0,1%</b>

<sup>1/</sup> Cifras preliminares para el último año.

<sup>2/</sup> El rubro de otros ingresos tributarios incluye el monto del impuesto único a los combustibles.

Fuente: Ministerio de Hacienda y Departamento de Estadística Macroeconómica.



**GOBIERNO CENTRAL: Gastos totales**  
**-Tasas de variación interanual (%) a Oct-**

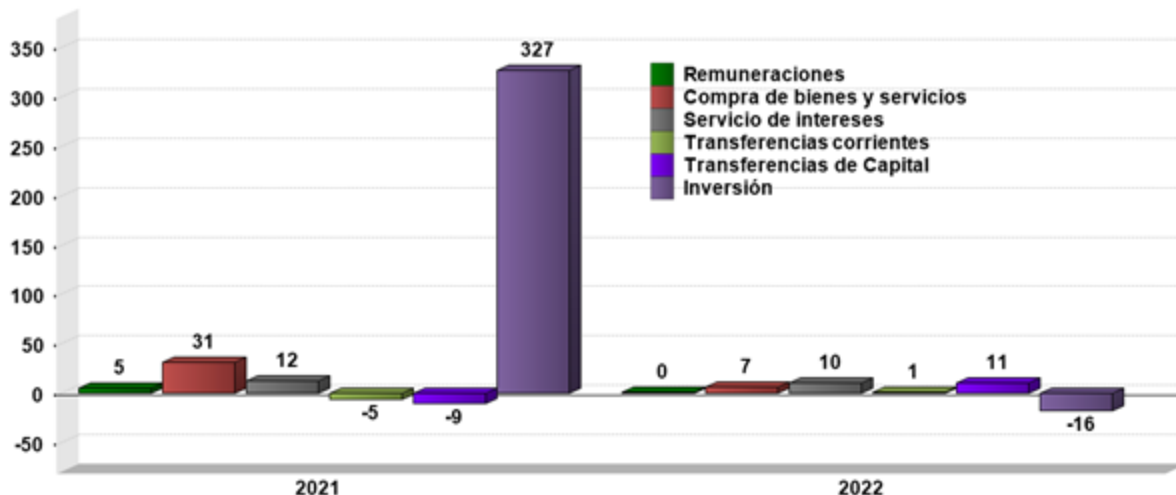

**GOBIERNO CENTRAL <sup>1/</sup>**  
**Estructura de gastos totales <sup>2/</sup>**  
**Cifras acumuladas, en millones de colones y porcentajes**

	2021		2022	
	Monto	Composición %	Monto	Composición %
<b>D Gasto Total</b>	<b>6.578.144,2</b>	<b>100,0%</b>	<b>6.788.020,3</b>	<b>100,0%</b>
<b>Gastos corrientes</b>	<b>6.153.861,8</b>	<b>93,6%</b>	<b>6.367.515,2</b>	<b>93,8%</b>
Remuneraciones	2.054.147,9	31,2%	2.061.712,7	30,4%
Compra de bienes y servicios	225.242,9	3,4%	240.513,0	3,5%
<b>Transferencias corrientes</b>	<b>2.223.642,3</b>	<b>33,8%</b>	<b>2.246.753,8</b>	<b>33,1%</b>
Sector privado	747.780,2	11,4%	763.325,4	11,2%
Sector público	1.451.244,4	22,1%	1.476.202,7	21,7%
Sector externo	6.878,7	0,1%	7.225,7	0,1%
con recurso externo	17.739,0	0,3%	-	-
<b>Servicio de intereses</b>	<b>1.650.828,7</b>	<b>25,1%</b>	<b>1.818.535,7</b>	<b>26,8%</b>
Deuda interna	1.403.530,2	21,3%	1.530.781,9	22,6%
Deuda externa	247.298,4	3,8%	287.753,8	4,2%
<b>Gastos de capital</b>	<b>420.232,7</b>	<b>6,4%</b>	<b>416.466,5</b>	<b>6,1%</b>
Inversión	181.759,1	2,8%	152.472,9	2,2%
<b>Transferencias de Capital</b>	<b>238.473,7</b>	<b>3,6%</b>	<b>263.993,6</b>	<b>3,9%</b>
Sector privado	11.428,1	0,2%	11.035,6	0,2%
Sector público	191.821,4	2,9%	252.957,9	3,7%
con recurso externo	35.224,2	0,5%	-	-
<b>Concesión</b>	<b>4.049,7</b>	<b>0,1%</b>	<b>4.038,6</b>	<b>0,1%</b>

<sup>1/</sup> Cifras base devengado preliminares para el último año.

<sup>2/</sup> El rubro de remuneraciones incluye las cargas sociales.

Fuente: Ministerio de Hacienda y Departamento de Estadística Macroeconómica.

**SECTOR PUBLICO GLOBAL<sup>1/</sup>**  
**Indicadores de la deuda interna<sup>2/</sup> y externa<sup>3/</sup>**  
**Millones de colones y porcentajes**

	2020		2021			2022				
	Dic	Mar	Jun	Sep	Dic	Mar	Jun	Sep	Oct	
<b>Deuda Pública Total</b>										
<b>Monto</b>	<b>30.054.758,8</b>	<b>30.701.102,8</b>	<b>31.691.686,8</b>	<b>32.841.165,0</b>	<b>32.629.400,0</b>	<b>33.972.794,9</b>	<b>34.030.752,8</b>	<b>33.067.186,3</b>	<b>33.102.667,1</b>	
Deuda interna	21.503.042,8	22.359.174,8	23.327.197,0	23.929.475,0	23.479.219,8	24.118.840,4	23.806.933,2	23.654.034,0	23.786.312,6	
Deuda externa	8.551.715,9	8.341.928,1	8.364.489,8	8.911.690,0	9.150.270,2	9.853.954,5	10.223.819,5	9.413.152,3	9.316.354,4	
<b>Proporción del PIB</b>	<b>82,2</b>	<b>76,7</b>	<b>85,3</b>	<b>86,2</b>	<b>81,5</b>	<b>83,0</b>	<b>80,4</b>	<b>76,0</b>	<b>74,0</b>	
Deuda interna	59,1	55,9	62,8	62,8	58,6	58,9	56,2	54,4	53,2	
Deuda externa	23,1	20,8	22,5	23,4	22,9	24,1	24,1	21,6	20,8	
<b>Proporción del total</b>	<b>100,0</b>	<b>100,0</b>	<b>100,0</b>	<b>100,0</b>	<b>100,0</b>	<b>100,0</b>	<b>100,0</b>	<b>100,0</b>	<b>100,0</b>	
Deuda interna	71,5	72,8	73,6	72,9	72,0	71,0	70,0	71,5	71,9	
Deuda externa	28,5	27,2	26,4	27,1	28,0	29,0	30,0	28,5	28,1	
<b>Según moneda</b>	<b>100,0</b>	<b>100,0</b>	<b>100,0</b>	<b>100,0</b>	<b>100,0</b>	<b>100,0</b>	<b>100,0</b>	<b>100,0</b>	<b>100,0</b>	
Moneda Nacional	57,9	59,2	60,3	59,6	59,6	58,8	57,5	59,4	59,8	
Moneda extranjera	42,1	40,8	39,7	40,4	40,4	41,2	42,5	40,6	40,2	
<b>Según deudor</b>	<b>100,0</b>	<b>100,0</b>	<b>100,0</b>	<b>100,0</b>	<b>100,0</b>	<b>100,0</b>	<b>100,0</b>	<b>100,0</b>	<b>100,0</b>	
Gobierno Central	81,2	82,7	82,8	83,1	83,8	83,9	85,2	85,6	85,4	
Banco Central	7,4	7,1	7,7	7,8	7,4	7,4	6,4	6,5	6,7	
Resto del sector público	11,4	10,2	9,6	9,2	8,8	8,6	8,4	8,0	7,9	

	2020		2021			2022				
	Dic	Mar	Jun	Sep	Dic	Mar	Jun	Sep	Oct	
<b>Deuda interna</b>										
<b>Según moneda</b>	<b>100,0</b>	<b>100,0</b>	<b>100,0</b>	<b>100,0</b>	<b>100,0</b>	<b>100,0</b>	<b>100,0</b>	<b>100,0</b>	<b>100,0</b>	<b>100,0</b>
Moneda nacional	80,6	81,3	82,0	81,9	82,8	82,9	82,2	83,0	83,1	
Moneda extranjera	19,4	18,7	18,0	18,1	17,2	17,1	17,8	17,0	16,9	
<b>Según deudor</b>	<b>100,0</b>	<b>100,0</b>	<b>100,0</b>	<b>100,0</b>	<b>100,0</b>	<b>100,0</b>	<b>100,0</b>	<b>100,0</b>	<b>100,0</b>	
Gobierno Central	86,1	87,2	86,0	87,2	87,6	87,5	88,8	88,7	88,3	
Banco Central	9,6	9,1	9,8	8,7	8,3	8,5	7,2	7,3	7,7	
Resto Sector Público	4,2	3,7	4,2	4,1	4,2	3,9	4,0	4,0	4,0	
<b>Según tenedor</b>	<b>100,0</b>	<b>100,0</b>	<b>100,0</b>	<b>100,0</b>	<b>100,0</b>	<b>100,0</b>	<b>100,0</b>	<b>100,0</b>	<b>100,0</b>	
Sociedades de Depósito Bancario	18,3	20,2	21,1	21,8	21,7	19,6	19,3	18,5	18,0	
Banco Central	1,2	1,1	1,1	1,2	1,1	1,2	1,2	1,3	1,2	
Resto otras Soc Depósito	3,8	4,2	5,0	5,2	5,3	5,5	5,5	5,4	5,4	
Sector Público	35,3	34,0	33,9	35,2	35,0	35,6	35,4	34,8	34,5	
Sector Privado	38,1	38,1	36,6	34,7	35,4	36,6	37,3	38,7	39,9	
Sector Externo	3,3	2,4	2,2	2,0	1,5	1,5	1,5	1,3	1,1	
<b>Deuda externa</b>										
<b>Según moneda</b>	<b>13.679,1</b>	<b>13.611,0</b>	<b>13.485,2</b>	<b>14.172,5</b>	<b>14.238,1</b>	<b>14.801,1</b>	<b>14.935,4</b>	<b>14.955,3</b>	<b>15.034,4</b>	
Moneda extranjera	13.679,1	13.611,0	13.485,2	14.172,5	14.238,1	14.801,1	14.935,4	14.955,3	15.034,4	
<b>Según acreedor</b>	<b>100,0</b>	<b>100,0</b>	<b>100,0</b>	<b>100,0</b>	<b>100,0</b>	<b>100,0</b>	<b>100,0</b>	<b>100,0</b>	<b>100,0</b>	
Organismos multilaterales	39,7	39,5	42,0	45,0	46,7	48,8	50,0	50,8	53,8	
Organismos bilaterales	5,0	4,9	5,0	4,8	4,9	4,6	4,4	4,3	4,6	
Banca internacional y proveedores	3,2	3,4	2,8	2,2	2,0	1,8	1,7	1,6	1,5	
Otros acreedores	52,0	52,3	50,4	48,0	46,5	44,8	43,8	43,3	40,1	

<sup>1/</sup> Cifras sin consolidar del Ministerio de Hacienda y preliminares para el último mes.

<sup>2/</sup> El saldo de la deuda interna incluye el valor nominal de la deuda bonificada del Gobierno Central y del resto del sector público. Además, incluye las captaciones del Banco Central: BEM, depósitos electrónicos a plazo (DEP) y depósitos en el MIL. La estructura de la deuda interna según tenedor se calcula con base en la tenencia de la deuda interna bonificada del sector público que elabora el Departamento de Estadística Macroeconómica.

<sup>3/</sup> El saldo de la deuda externa se muestra al final del cuadro en millones de dólares y se convierte en colones utilizando el tipo de cambio de venta al último día del mes, de las operaciones con el Sector Público no Bancario. El rubro de otros acreedores de la deuda pública externa incluye los bonos colocados por el Gobierno y el ICE en el extranjero.

Fuente: Ministerio de Hacienda y Departamento de Estadística Macroeconómica.

**GOBIERNO CENTRAL <sup>1/</sup>**  
**Indicadores de la deuda interna <sup>2/</sup> y externa <sup>3/</sup>**

	2020		2021				2022			
	Dic	Mar	Jun	Sep	Dic	Mar	Jun	Sep	Oct	
<b>Deuda Pública Total</b>										
Monto	24.419.524,4	25.384.075,2	26.226.692,5	27.213.744,2	27.272.006,4	28.443.392,0	28.914.265,5	28.228.862,8	28.197.043,2	
Deuda interna	18.521.714,4	19.507.181,2	20.060.096,6	20.792.321,0	20.493.145,8	21.042.689,6	21.077.689,9	20.908.633,4	20.942.795,6	
Deuda externa	5.897.810,0	5.876.894,1	6.166.595,9	6.421.423,2	6.778.860,6	7.400.702,4	7.836.575,7	7.319.229,4	7.254.247,6	
<b>Proporción del PIB</b>	<b>66,9</b>	<b>63,3</b>	<b>70,6</b>	<b>71,4</b>	<b>68,2</b>	<b>69,5</b>	<b>68,3</b>	<b>64,9</b>	<b>63,1</b>	
Deuda interna	51,1	48,6	54,0	54,6	51,2	51,4	49,8	48,0	46,8	
Deuda externa	15,8	14,7	16,6	16,9	17,0	18,1	18,5	16,8	16,2	
<b>Proporción del total</b>	<b>100,0</b>	<b>100,0</b>	<b>100,0</b>	<b>100,0</b>	<b>100,0</b>	<b>100,0</b>	<b>100,0</b>	<b>100,0</b>	<b>100,0</b>	
Deuda interna	75,8	76,8	76,5	76,4	75,1	74,0	72,9	74,1	74,3	
Deuda externa	24,2	23,2	23,5	23,6	24,9	26,0	27,1	25,9	25,7	
<b>Según moneda</b>	<b>100,0</b>	<b>100,0</b>	<b>100,0</b>	<b>100,0</b>	<b>100,0</b>	<b>100,0</b>	<b>100,0</b>	<b>100,0</b>	<b>100,0</b>	
Moneda Nacional	59,1	60,4	60,4	60,5	60,4	59,5	58,3	60,0	60,2	
Moneda extranjera	40,9	39,6	39,6	39,5	39,6	40,5	41,7	40,0	39,8	

	2020		2021				2022			
	Dic	Mar	Jun	Sep	Dic	Mar	Jun	Sep	Oct	
<b>Deuda interna</b>										
<b>Según moneda</b>	<b>100,0</b>	<b>100,0</b>	<b>100,0</b>	<b>100,0</b>	<b>100,0</b>	<b>100,0</b>	<b>100,0</b>	<b>100,0</b>	<b>100,0</b>	
Moneda nacional	77,5	78,6	79,0	79,2	80,4	80,4	80,0	81,0	81,1	
Moneda extranjera	22,5	21,4	21,0	20,8	19,6	19,6	20,0	19,0	18,9	
<b>Según tenedor</b>	<b>100,0</b>	<b>100,0</b>	<b>100,0</b>	<b>100,0</b>	<b>100,0</b>	<b>100,0</b>	<b>100,0</b>	<b>100,0</b>	<b>100,0</b>	
Sociedades de Depósito Bancario	16,9	19,0	19,7	20,5	20,2	17,9	17,7	16,7	16,3	
Resto otras Soc Depósito	2,9	3,4	4,3	4,5	4,5	4,7	4,7	4,5	4,5	
Sector Público	36,9	35,3	35,2	36,6	36,4	36,7	36,8	36,4	35,9	
Sector Privado	39,6	39,7	38,4	36,2	37,3	39,1	39,2	41,0	42,1	
Sector Externo	3,7	2,6	2,4	2,2	1,6	1,6	1,6	1,4	1,2	
<b>Según instrumento</b>	<b>100,0</b>	<b>100,0</b>	<b>100,0</b>	<b>100,0</b>	<b>100,0</b>	<b>100,0</b>	<b>100,0</b>	<b>100,0</b>	<b>100,0</b>	
Tasa básica	6,9	6,5	6,6	5,4	6,0	5,8	5,8	5,9	5,9	
Cero Cupón	3,6	3,5	3,1	2,1	1,8	1,5	1,3	1,3	1,1	
Cero cupón en dólares	0,0	0,3	0,3	0,3	0,5	0,3	0,2	0,2	0,2	
TUDES	6,5	6,2	6,0	6,1	6,6	8,0	8,8	9,5	9,7	
TP\$ tasa fija	22,4	21,1	20,7	20,5	19,1	19,3	19,8	18,8	18,7	
TP¢ tasa fija	50,6	53,6	55,7	56,7	57,1	56,3	55,2	55,3	55,5	
Otros bonos	10,0	8,7	8,5	8,8	9,0	8,8	8,9	8,9	9,0	
<b>Deuda externa</b>										
<b>Según moneda</b>	<b>9.369,0</b>	<b>9.589,0</b>	<b>9.941,8</b>	<b>10.212,2</b>	<b>10.548,1</b>	<b>11.089,4</b>	<b>11.320,1</b>	<b>11.628,5</b>	<b>11.706,6</b>	
Moneda extranjera	9.369,0	9.589,0	9.941,8	10.212,2	10.548,1	11.089,4	11.320,1	11.628,5	11.706,6	

<sup>1/</sup> Cifras preliminares para el último mes.

<sup>2/</sup> El saldo de la deuda interna incluye el valor nominal de la deuda interna bonificada del Gobierno Central. La estructura de la deuda interna según tenedor se calcula con base en la tenencia de la deuda interna bonificada del Gobierno que elabora el Departamento de Estadística Macroeconomía. La estructura de la deuda interna según clase de título se calcula con base en la información de la Dirección de Crédito Público.

<sup>3/</sup> El saldo de deuda externa se muestra al final del cuadro en millones de dólares y se convierte a colones utilizando el tipo de cambio de venta al último día del mes, de las operaciones con el Sector Público no Bancario, y se utiliza para mantener congruencia con el Ministerio de Hacienda.

Fuente: Ministerio de Hacienda y Departamento de Estadística Macroeconómica.

**BANCO CENTRAL DE COSTA RICA <sup>1/</sup>**  
**Indicadores de la deuda interna <sup>2/</sup> y externa <sup>3/</sup>**  
**Millones de colones y porcentajes**

	2020		2021				2022			
	Dic	Mar	Jun	Sep	Dic	Mar	Jun	Sep	Oct	
<b>Deuda Pública Total</b>										
<b>Monto</b>	<b>2.215.822,3</b>	<b>2.171.118,1</b>	<b>2.429.645,1</b>	<b>2.540.637,7</b>	<b>2.396.045,9</b>	<b>2.521.111,7</b>	<b>2.169.501,6</b>	<b>2.134.397,2</b>	<b>1.978.224,2</b>	
Deuda interna	2.072.533,4	2.030.921,8	2.287.358,9	2.084.894,2	1.933.814,1	2.046.998,7	1.897.574,2	1.720.943,7	1.538.297,9	
Deuda externa	143.288,9	140.196,3	142.286,2	455.943,5	462.431,8	474.113,0	471.927,4	413.453,4	439.926,2	
<b>Proporción del PIB</b>	<b>6,1</b>	<b>5,4</b>	<b>6,5</b>	<b>6,7</b>	<b>6,0</b>	<b>6,2</b>	<b>5,1</b>	<b>4,9</b>	<b>4,4</b>	
Deuda interna	5,7	5,1	6,2	5,5	4,8	5,0	4,0	4,0	3,4	
Deuda externa	0,4	0,3	0,4	1,2	1,2	1,2	1,1	1,0	1,0	
<b>Proporción del total</b>	<b>100,0</b>	<b>100,0</b>	<b>100,0</b>	<b>100,0</b>	<b>100,0</b>	<b>100,0</b>	<b>100,0</b>	<b>100,0</b>	<b>100,0</b>	
Deuda interna	93,5	93,5	94,1	82,1	80,7	81,2	78,2	80,6	77,8	
Deuda externa	6,5	6,5	5,9	17,9	19,3	18,8	21,8	19,4	22,2	
<b>Según moneda</b>	<b>100,0</b>	<b>100,0</b>	<b>100,0</b>	<b>100,0</b>	<b>100,0</b>	<b>100,0</b>	<b>100,0</b>	<b>100,0</b>	<b>100,0</b>	
Moneda Nacional	93,5	93,5	94,1	82,1	80,7	81,2	78,2	80,6	77,6	
Moneda extranjera	6,5	6,5	5,9	17,9	19,3	18,8	21,8	19,4	22,4	

	2020		2021				2022			
	Dic	Mar	Jun	Sep	Dic	Mar	Jun	Sep	Oct	
<b>Deuda interna</b>										
<b>Según moneda</b>	<b>100,0</b>	<b>100,0</b>	<b>100,0</b>	<b>100,0</b>	<b>100,0</b>	<b>100,0</b>	<b>100,0</b>	<b>100,0</b>	<b>99,8</b>	
Moneda nacional	100,0	100,0	100,0	100,0	100,0	100,0	99,9	97,7	97,3	
Moneda extranjera	-	-	-	-	-	-	0,1	2,3	2,6	
<b>Según tenedor</b>	<b>84,4</b>	<b>84,9</b>	<b>100,0</b>	<b>100,0</b>	<b>100,0</b>	<b>100,0</b>	<b>100,0</b>	<b>100,0</b>	<b>100,0</b>	
Sociedades de Depósito Bancario	24,4	26,3	46,3	47,9	51,1	53,4	53,1	54,1	54,6	
Sector Público	27,7	27,9	28,5	32,4	28,3	28,8	26,6	25,2	25,9	
Sector Privado	32,2	30,6	25,2	19,7	20,6	17,9	20,3	20,7	19,5	
<b>Según instrumento</b>	<b>100,0</b>	<b>100,0</b>	<b>100,0</b>	<b>100,0</b>	<b>100,0</b>	<b>100,0</b>	<b>100,0</b>	<b>100,0</b>	<b>100,0</b>	
Facilidad de depósito MIL	21,6	25,0	35,9	29,0	27,4	36,5	26,2	20,5	12,0	
Cero Cupón	73,7	73,1	61,6	68,2	68,9	60,6	69,9	71,9	78,9	
CERTD\$	-	-	-	-	-	-	0,0	2,3	2,6	
Depósito electrónico a plazo	4,7	1,9	2,5	2,8	3,7	2,9	3,9	5,3	6,6	
<b>Deuda externa</b>										
<b>Según moneda</b>	<b>232,7</b>	<b>228,8</b>	<b>229,4</b>	<b>725,1</b>	<b>719,6</b>	<b>716,8</b>	<b>691,0</b>	<b>656,9</b>	<b>656,9</b>	
Moneda extranjera	232,7	228,8	229,4	725,1	719,6	716,8	691,0	656,9	656,9	

<sup>1/</sup> Cifras preliminares para el último mes.

<sup>2/</sup> El saldo de la deuda interna incluye BEM, depósitos electrónicos a plazo (DEP) y depósitos en el MIL. La estructura de la deuda interna del BCCR según tenedor, se calcula con base en la tenencia de la deuda interna bonificada del BCCR que elabora el Departamento de Estadística Macroeconómica

<sup>3/</sup> El saldo de la deuda externa se muestra al final del cuadro en millones de dólares y se convierte a colones utilizando el tipo de cambio de venta al último día del mes, de las operaciones con el Sector Público no Bancario, y se utiliza para mantener congruencia con el Ministerio de Hacienda.

Fuente: Ministerio de Hacienda y Banco Central de Costa Rica.

**GOBIERNO CENTRAL <sup>1/</sup>**  
**Tenencia de la deuda interna bonificada <sup>2/</sup>**  
**Millones de colones**

	Dic 2020	Mar 2021	Jun 2021	Sep 2021	Dic 2021	Mar 2022	Jun 2022	Sep 2022	Oct 2022
* Total Valor Nominal	18 521 054	19 507 181	20 080 097	20 792 321	20 493 146	21 042 690	21 077 670	20 909 633	20 942 796
* Total Valor Transado	17 462 478	18 463 994	18 865 471	19 510 584	19 103 073	19 497 321	19 301 985	19 471 074	19 548 087
* Sociedades de Depósitos	<b>3.411.809</b>	<b>4.164.407</b>	<b>4.531.567</b>	<b>4.828.725</b>	<b>4.718.111</b>	<b>4.421.494</b>	<b>4.318.553</b>	<b>4.118.455</b>	<b>4.075.161</b>
* Sociedades de depósitos bancarios	<b>2.884.159</b>	<b>3.515.892</b>	<b>3.726.456</b>	<b>3.970.987</b>	<b>3.850.772</b>	<b>3.505.426</b>	<b>3.408.328</b>	<b>3.256.229</b>	<b>3.191.564</b>
Banco Central	1 780	1 856	2 018	-	-	-	-	-	-
Bancos Públicos	2 060 647	2 423 939	2 592 043	2 747 455	2 601 684	2 354 254	2 268 299	2 137 596	2 110 090
Bancos Privados	821 731	1 090 097	1 132 394	1 223 532	1 249 088	1 151 171	1 140 029	1 118 633	1 081 475
* Otras sociedades de depósito no bancarias	<b>527.650</b>	<b>648.514</b>	<b>805.112</b>	<b>857.738</b>	<b>867.339</b>	<b>916.068</b>	<b>910.225</b>	<b>862.226</b>	<b>883.597</b>
Cooperativas	330 625	430 402	553 565	567 344	579 747	604 182	600 647	563 994	584 247
Financieras	22 750	24 981	28 758	30 493	32 680	31 901	29 629	28 935	28 860
Mutuales	101 560	111 215	113 662	134 236	118 393	123 345	120 074	110 384	108 731
Otros intermediarios	72 714	81 917	109 127	125 665	136 519	156 642	159 874	158 914	161 759
* Sector Financiero no Bancario	<b>1.576.909</b>	<b>1.564.730</b>	<b>1.539.788</b>	<b>1.534.497</b>	<b>1.517.888</b>	<b>1.441.722</b>	<b>1.425.881</b>	<b>1.384.746</b>	<b>1.391.028</b>
* Instituto Nacional de Seguros	1 143 157	1 113 835	1 081 076	1 080 018	1 061 674	1 054 730	1 031 317	1 000 370	999 315
* Junta Poder Judicial	433 752	450 895	458 712	454 479	456 214	386 992	394 564	384 376	391 714
* Sector Público no Financiero	<b>2.744.669</b>	<b>2.763.078</b>	<b>2.876.963</b>	<b>3.089.841</b>	<b>3.035.305</b>	<b>3.160.817</b>	<b>3.068.895</b>	<b>3.108.130</b>	<b>2.982.599</b>
* Caja Costarricense de Seguro Social	2 597 543	2 611 692	2 703 306	2 887 885	2 848 267	2 934 482	2 864 259	2 855 147	2 736 460
* Inst. Cost. Acueductos y Alcantarillados	26 972	32 112	38 730	43 444	26 709	31 866	31 866	49 386	47 524
* Inst. Costarricense de Turismo	5 289	5 940	6 012	6 094	6 229	6 694	6 694	6 300	6 202
* Instituto Nacional de Aprendizaje	61 077	59 508	74 399	83 808	83 722	85 244	91 400	117 845	113 764
* Refinadora Costarricense de Petróleo	53 788	53 826	54 516	68 610	70 379	102 531	74 677	79 453	78 649
* Resto Sector Público	<b>2.197.808</b>	<b>2.374.759</b>	<b>2.437.772</b>	<b>2.472.489</b>	<b>2.389.986</b>	<b>2.607.076</b>	<b>2.607.076</b>	<b>2.648.202</b>	<b>2.637.334</b>
* Resto Sector Público	2 197 808	2 374 759	2 437 772	2 472 489	2 389 986	2 607 076	2 607 076	2 648 202	2 637 334
* Sector Privado	<b>7.531.283</b>	<b>7.596.562</b>	<b>7.584.943</b>	<b>7.585.032</b>	<b>7.441.783</b>	<b>7.866.212</b>	<b>7.881.580</b>	<b>8.211.541</b>	<b>8.461.965</b>
* No residente	580 781	480 289	461 407	421 997	312 654	321 057	306 922	263 794	233 597
* Residente	6 950 501	7 116 273	7 123 536	7 163 035	7 129 129	7 545 154	7 574 659	7 947 746	8 228 368

<sup>1/</sup> Cifras preliminares para el último año.

<sup>2/</sup> Las cifras incluyen deuda interna bonificada en colones, dólares y TUDES. El valor nominal de la deuda interna incluye la capitalización de los títulos indexados a la inflación (TUDES) y los denominados en dólares (TP\$). El valor transado de la deuda interna no incluye la capitalización de los TUDES y TP\$; además, los títulos cero cupón no contemplan el valor del descuento asociado a intereses. A partir de agosto del 2008, la información del ICE no se publica en forma explícita y se agrega con el resto del sector público, debido al carácter confidencial que le atribuye el artículo 35 de la Ley 8660 de Fortalecimiento y Modernización de las Entidades Públicas del Sector Telecomunicaciones.

Fuente: Ministerio de Hacienda y Banco Central de Costa Rica.

**BANCO CENTRAL DE COSTA RICA <sup>1/</sup>**  
**Tenencia de la deuda interna bonificada <sup>2/</sup>**  
**Millones de colones**

	Dic 2020	Mar 2021	Jun 2021	Sep 2021	Dic 2021	Mar 2022	Jun 2022	Sep 2022	Oct 2022
<b>Total en Circulación</b>	<b>1.527.456</b>	<b>1.484.065</b>	<b>1.408.946</b>	<b>1.421.476</b>	<b>1.332.386</b>	<b>1.241.233</b>	<b>1.184.634</b>	<b>1.236.590</b>	<b>1.178.008</b>
<b>Sociedades de Depósitos</b>	<b>598.647</b>	<b>635.702</b>	<b>652.045</b>	<b>690.876</b>	<b>686.445</b>	<b>662.445</b>	<b>629.201</b>	<b>680.319</b>	<b>624.519</b>
Sociedades de depósitos bancarios	<b>223.130</b>	<b>224.659</b>	<b>228.250</b>	<b>247.357</b>	<b>238.356</b>	<b>255.288</b>	<b>241.263</b>	<b>277.152</b>	<b>255.220</b>
Bancos Públicos	209.034	214.870	220.539	235.893	228.607	252.683	235.969	227.391	207.105
Bancos Privados	14.096	9.789	7.711	11.465	9.749	2.605	5.295	49.761	48.115
Otras sociedades financieras	<b>375.517</b>	<b>411.043</b>	<b>423.795</b>	<b>443.519</b>	<b>448.089</b>	<b>407.157</b>	<b>387.938</b>	<b>403.167</b>	<b>369.299</b>
Cooperativas	353.959	380.950	396.586	419.178	427.988	385.784	365.221	378.160	345.685
Financieras	511	510	510	509	509	509	528	517	1.517
Mutuales	4.098	10.061	5.167	4.317	49	49	-	-	-
Otros intermediarios	16.948	19.522	21.532	19.515	19.543	20.815	22.189	24.490	22.096
<b>Sector Financiero no Bancario</b>	<b>7.622</b>	<b>6.050</b>	<b>6.061</b>	<b>12.078</b>	<b>12.172</b>	<b>6.282</b>	<b>6.300</b>	<b>6.525</b>	<b>6.503</b>
Instituto Nacional de Seguros	6.482	5.410	5.421	11.438	11.532	5.642	5.660	5.885	5.863
Junta Poder Judicial	1.140	640	640	640	640	640	640	640	640
<b>Sector Público no Financiero</b>	<b>193.025</b>	<b>184.810</b>	<b>178.142</b>	<b>249.417</b>	<b>165.176</b>	<b>165.244</b>	<b>146.855</b>	<b>146.197</b>	<b>146.018</b>
Caja Costarricense de Seguro Social	193.025	184.810	178.142	249.417	165.176	165.244	146.855	146.197	146.018
<b>Resto Sector Público</b>	<b>223.123</b>	<b>205.123</b>	<b>199.123</b>	<b>180.007</b>	<b>180.007</b>	<b>185.601</b>	<b>161.940</b>	<b>159.273</b>	<b>158.005</b>
<b>Sector Privado</b>	<b>505.040</b>	<b>452.381</b>	<b>373.575</b>	<b>289.098</b>	<b>288.587</b>	<b>221.661</b>	<b>240.338</b>	<b>244.278</b>	<b>242.963</b>

<sup>1/</sup> Cifras preliminares para el último año.

<sup>2/</sup> Los títulos cero cupón no incluyen el valor del descuento asociado a intereses. A partir de agosto del 2008, la información del ICE no se publica en forma explícita y se agrega con el resto del Sector Público, debido al carácter confidencial que le atribuye el artículo 35 de la Ley No.8660 de Fortalecimiento y Modernización de las Entidades Públicas del Sector Telecomunicaciones.

Fuente: Banco Central de Costa Rica y entidades públicas.

## 4. Cuentas monetarias y financieras

### 4.1 Agregados monetarios y crediticios<sup>1</sup>

---

En noviembre del 2022 los agregados monetarios como el medio circulante amplio, la liquidez total y la riqueza financiera total presentaron tasas interanuales inferiores a las registradas al cierre del año anterior y al crecimiento nominal de la producción. En esta evolución se contempla en meses recientes una contención del grado de dolarización del ahorro financiero, lo cual es consecuente con la recuperación del premio por ahorrar en colones. En efecto, el incremento en las tasas en colones y la menor expectativa de variación cambiaria, con respecto a las prevalecientes en meses previos, dieron lugar a que el premio por ahorrar en colones mantenga valores positivos.

En cuanto a la composición del ahorro financiero, como consecuencia del incremento en las tasas de interés pasivas en colones, hubo menor preferencia por instrumentos altamente líquidos (como cuentas corrientes y de ahorro a la vista) y mayor predilección por los títulos emitidos por el Gobierno y por certificados de depósito plazo, ambos instrumentos en moneda nacional.

Por otra parte, el crédito al sector privado aumentó a una tasa interanual de 5,8% (1,8% en noviembre del 2021), variación explicada principalmente por el comportamiento del crédito en colones, cuya tasa fue de 8,5% (4,6% un año atrás); en tanto que el crédito en moneda extranjera tiende a mostrar signos de recuperación. Esta evolución es congruente con el proceso de desdolarización del crédito al sector privado observado en los últimos años, pues la participación relativa del saldo en dólares en la cartera total disminuyó cerca de 2 p.p. en el último año.

Con respecto al comportamiento del crédito por actividad económica y como ha sido usual desde hace varios años, el crédito al sector privado se concentró mayormente (85% del total) en las actividades de vivienda, consumo, servicios y comercio. En particular, el crédito para vivienda crece a tasas moderadas, aunque mayores en comparación con el 2021. El crédito para consumo muestra una recuperación desde el segundo cuatrimestre de este año en especial por parte de las entidades bancarias privadas. Una parte considerable de estos préstamos se efectuó mediante tarjetas de crédito.

---

<sup>1</sup> La valoración de la moneda extranjera no contempla efecto cambiario. Considera información de BCCR al 30/11/22, cifras preliminares de OSD bancarias al 18/11/22 y para OSD no bancarias al 31/10/22.

**BCCR: Activos internos netos (AIN) y externos netos (AEN)****Saldos en millones de colones y millones de dólares**

	<b>AIN (¢)</b>	<b>AEN (\$)</b>	<b>Base monetaria (cobertura OSD)</b>
Ene 20	-1 980 135,9	7 986,4	2 598 935,6
Feb	-1 932 701,9	7 877,7	2 575 914,3
Mar	-1 987 871,3	7 809,6	2 599 270,0
Abr	-2 077 983,2	8 307,3	2 669 307,5
May	-2 069 669,8	8 329,4	2 735 823,6
Jun	-2 146 168,2	8 341,2	2 720 833,7
Jul	-1 945 822,2	8 110,3	2 825 723,4
Aug	-1 800 123,2	7 703,9	2 806 779,4
Sep	-2 029 591,9	8 009,7	2 829 711,8
Oct	-1 756 969,6	7 580,1	2 888 998,4
Nov	-1 246 729,1	7 226,4	3 152 661,3
Dic	-1 282 971,7	6 991,9	3 033 123,8
Ene 21	-1 358 712,3	7 033,1	2 974 785,4
Feb	-1 390 372,7	7 064,6	2 960 279,8
Mar	-1 345 643,1	6 940,2	2 928 202,7
Abr	-1 259 469,2	6 866,6	2 993 978,9
May	-1 263 017,1	6 599,1	2 829 984,3
Jun	-1 449 467,2	6 907,6	2 846 514,1
Jul	-1 527 175,5	7 146,1	2 924 685,8
Aug	-1 370 583,6	6 831,3	2 908 946,3
Sep	-1 402 373,1	6 843,1	2 906 779,6
Oct	-1 293 765,1	6 584,5	2 932 437,4
Nov	-690 505,9	6 060,5	3 140 962,8
Dic	-844 943,9	6 198,5	3 154 635,3
Ene 22	-901 698,6	6 112,2	3 048 027,3
Feb	-758 370,4	5 851,0	3 029 205,8
Mar	-1 289 682,0	6 343,6	2 942 110,7
Abr	-1 178 153,3	6 274,0	3 027 696,3
May	-1 203 029,1	5 925,7	2 884 165,4
Jun	-948 239,0	5 515,4	2 869 772,7
Jul	-938 880,2	5 830,9	2 997 088,6
Aug	-562 841,5	5 810,9	3 236 691,1
Sep	-318 160,2	5 802,4	3 353 115,6
Oct	-411 755,9	5 983,2	3 311 842,8
Nov	-474 355,4	6 501,7	3 525 230,0

Fuente: Departamento de Estadística Macroeconómica.



**Base monetaria, emisión y reservas de otras sociedades de depósitos (OSD)**  
**Tasas de variación interanuales (%)**

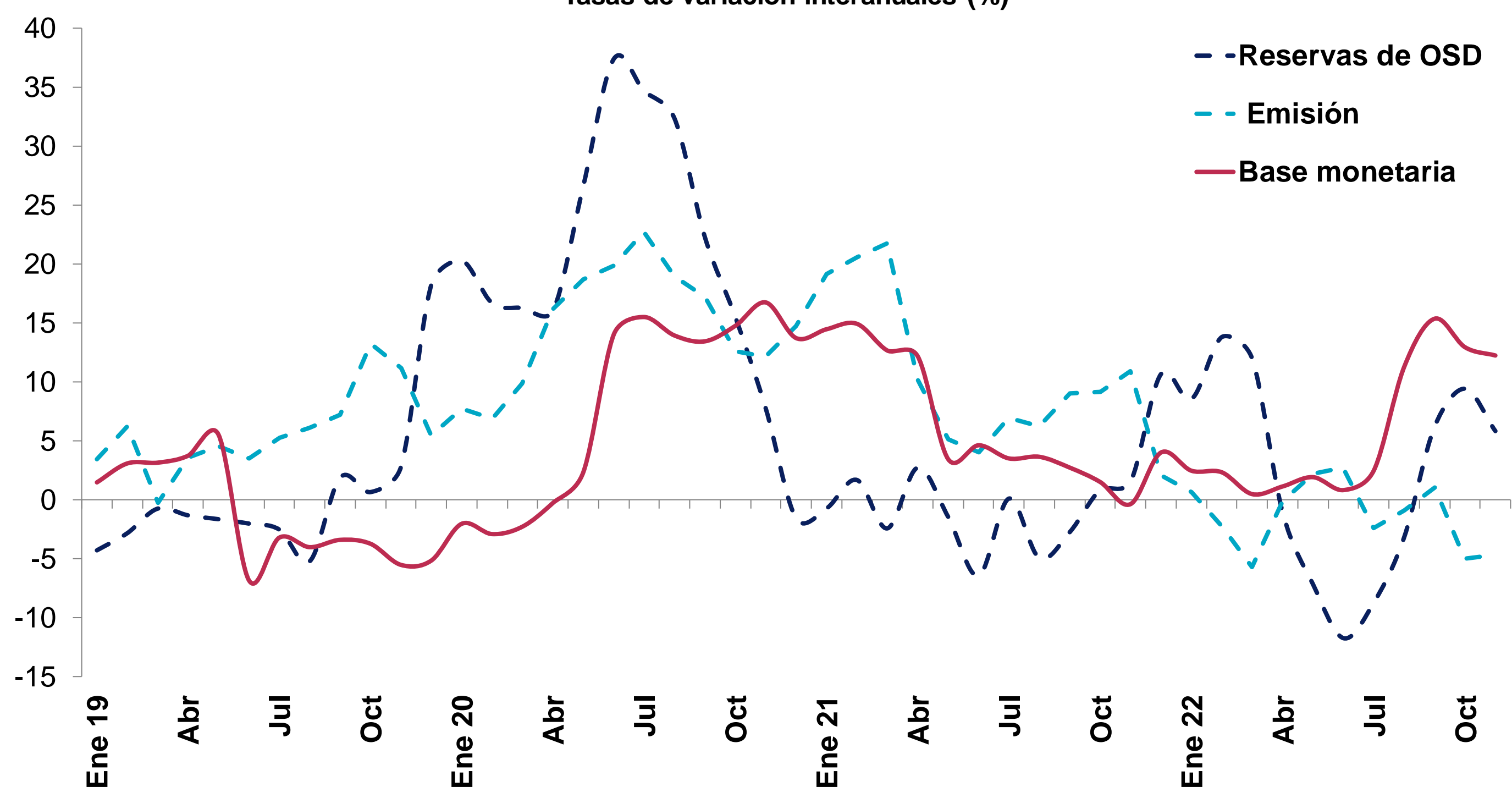

**Base monetaria por componentes**  
**Saldos en millones de colones**

	Componente interno	Componente externo <sup>1/</sup>	Base monetaria (OSD) <sup>2/</sup>	Emisión	Reservas de OSD			
					Caja	Depósitos BCCR <sup>3/</sup>	DEP <sup>4/</sup>	MIL
Ene 20	-1 980 135,9	4 579 071,4	2 598 935,6	1 162 820,7	314 904,9	1 436 114,9	87 120,8	630 076,0
Feb	-1 932 701,9	4 508 616,2	2 575 914,3	1 123 301,3	289 819,5	1 452 613,0	112 248,5	473 581,0
Mar	-1 987 871,3	4 587 141,3	2 599 270,0	1 159 015,5	289 163,8	1 440 254,5	140 280,7	546 751,0
Abr	-2 077 983,2	4 747 290,8	2 669 307,5	1 219 473,5	311 470,9	1 449 834,0	135 467,7	696 427,0
May	-2 069 669,8	4 805 493,4	2 735 823,6	1 233 185,5	302 812,5	1 502 638,1	136 108,8	809 468,0
Jun	-2 146 168,2	4 867 001,9	2 720 833,7	1 240 570,5	304 348,9	1 480 263,3	152 375,7	1 102 687,0
Jul	-1 945 822,2	4 771 545,6	2 825 723,4	1 284 722,3	323 546,0	1 541 001,0	125 398,2	992 353,0
Aug	-1 800 123,2	4 606 902,6	2 806 779,4	1 267 999,3	311 076,3	1 538 780,0	67 546,7	936 819,0
Sep	-2 029 591,9	4 859 303,7	2 829 711,8	1 264 588,8	342 922,0	1 565 123,0	64 940,9	809 337,0
Oct	-1 756 969,6	4 645 968,0	2 888 998,4	1 283 616,6	356 831,7	1 605 381,7	87 708,3	611 032,0
Nov	-1 246 729,1	4 399 390,5	3 152 661,3	1 401 943,8	465 194,4	1 750 717,5	87 193,0	313 409,0
Dic	-1 282 971,7	4 316 095,6	3 033 123,8	1 498 209,3	462 129,8	1 534 914,6	87 903,2	446 916,0
Ene 21	-1 358 712,3	4 333 497,6	2 974 785,4	1 385 617,3	381 180,1	1 589 168,1	68 869,4	535 516,0
Feb	-1 390 372,7	4 350 652,5	2 960 279,8	1 354 113,4	366 531,4	1 606 166,4	50 130,8	537 226,0
Mar	-1 345 643,1	4 273 845,8	2 928 202,7	1 410 758,3	417 435,4	1 517 444,5	28 321,7	508 546,0
Abr	-1 259 469,2	4 253 448,1	2 993 978,9	1 343 631,7	387 394,6	1 650 347,1	58 390,9	576 580,0
May	-1 263 017,1	4 093 001,4	2 829 984,3	1 296 410,7	324 553,8	1 533 573,5	46 046,5	778 794,0
Jun	-1 449 467,2	4 295 981,2	2 846 514,1	1 290 450,7	349 863,8	1 556 063,4	46 156,1	822 185,0
Jul	-1 527 175,5	4 451 861,3	2 924 685,8	1 373 893,7	431 939,8	1 550 792,1	53 820,6	895 345,0
Aug	-1 370 583,6	4 279 529,9	2 908 946,3	1 347 071,5	412 301,4	1 561 874,8	56 398,8	586 715,0
Sep	-1 402 373,1	4 309 152,7	2 906 779,6	1 378 290,4	452 581,7	1 528 489,2	48 357,7	604 631,0
Oct	-1 293 765,1	4 226 202,5	2 932 437,4	1 401 229,9	479 615,5	1 531 207,5	56 512,1	550 849,0
Nov	-690 505,9	3 831 468,8	3 140 962,8	1 554 424,2	593 635,8	1 586 538,6	48 359,3	371 307,0
Dic	-844 943,9	3 999 579,2	3 154 635,3	1 529 014,8	560 168,5	1 625 620,5	62 440,6	529 384,0
Ene 22	-901 698,6	3 949 725,9	3 048 027,3	1 394 510,0	457 442,7	1 653 517,3	68 277,6	651 564,0
Feb	-758 370,4	3 787 576,2	3 029 205,8	1 323 540,5	399 184,8	1 705 665,4	56 341,0	807 001,0
Mar	-1 289 682,0	4 231 792,7	2 942 110,7	1 330 188,2	425 565,1	1 611 922,6	51 468,0	727 903,0
Abr	-1 178 153,3	4 205 849,6	3 027 696,3	1 342 012,7	437 668,7	1 685 683,7	55 001,1	405 856,0
May	-1 203 029,1	4 087 194,5	2 884 165,4	1 324 878,7	414 577,7	1 559 286,7	47 307,4	415 122,0
Jun	-948 239,0	3 818 011,7	2 869 772,7	1 325 522,4	408 122,5	1 544 250,3	55 001,1	388 877,0
Jul	-938 880,2	3 935 968,8	2 997 088,6	1 340 545,3	423 716,5	1 656 543,4	47 307,4	528 403,0
Aug	-562 841,5	3 799 532,6	3 236 691,1	1 335 013,8	427 330,3	1 901 677,4	51 950,7	184 725,0
Sep	-318 160,2	3 671 275,8	3 353 115,6	1 392 346,3	498 488,0	1 960 769,3	69 727,9	353 627,0
Oct	-411 755,9	3 723 598,7	3 311 842,8	1 331 349,8	432 997,9	1 980 493,0	72 706,2	484 995,0
Nov	-474 355,4	3 999 585,4	3 525 230,0	1 482 179,3	517 427,4	2 043 050,8	92 212,8	191 518,0

1/ Se utilizó el tipo de cambio referencia de compra de fin de mes y a partir de enero de 2020 se valora a tipo de cambio de venta de fin de mes.

2/ La base monetaria (cobertura OSD) comprende la emisión monetaria y los depósitos que los intermediarios financieros regulados (bancos, cooperativas, financieras y

3/ Depósitos en cuenta corriente de las OSD en el BCCR.

4/ El depósito electrónico a plazo (DEP) es un instrumento en colones, emitido por el BCCR (Central Directo).

Fuente: Departamento de Estadística Macroeconómica.

**Sociedades de depósito: Liquidez total <sup>1/</sup>**  
**Saldos en millones de colones**

	<b>M1</b>	<b>Cuasidinerio MN</b>	<b>M2</b>	<b>Cuasidinerio ME</b>	<b>M3</b>
	<b>(1)</b>	<b>(2)</b>	<b>(3)=(1+2)</b>	<b>(4)</b>	<b>(5)= (3+4)</b>
Ene 20	3 855 959,3	11 081 956,7	14 937 916,1	7 683 595,9	22 621 511,9
Feb	3 925 895,1	11 118 201,6	15 044 096,7	7 773 620,8	22 817 717,6
Mar	4 161 975,9	10 924 083,3	15 086 059,2	8 176 847,5	23 262 906,8
Abr	4 533 324,5	10 974 655,9	15 507 980,4	8 094 014,5	23 601 994,9
May	4 690 570,6	11 068 138,1	15 758 708,7	8 330 317,3	24 089 026,0
Jun	4 962 878,6	11 148 362,0	16 111 240,6	8 365 105,6	24 476 346,1
Jul	5 081 333,9	11 241 059,4	16 322 393,3	8 500 690,8	24 823 084,1
Aug	5 124 463,0	11 390 110,3	16 514 573,3	8 695 097,3	25 209 670,6
Sep	5 126 189,7	11 218 332,9	16 344 522,6	8 674 723,0	25 019 245,6
Oct	4 975 599,6	11 365 133,9	16 340 733,5	8 890 677,0	25 231 410,5
Nov	4 830 516,0	11 488 724,5	16 319 240,5	8 935 510,8	25 254 751,3
Dic	4 876 353,9	11 561 193,7	16 437 547,6	8 987 538,7	25 425 086,2
Ene 21	4 910 597,5	11 610 119,8	16 520 717,3	9 089 054,2	25 609 771,4
Feb	4 501 777,4	12 098 283,3	16 600 060,6	9 207 547,4	25 807 608,0
Mar	4 503 883,5	12 051 687,0	16 555 570,5	9 179 012,6	25 734 583,1
Abr	4 498 323,7	12 063 642,6	16 561 966,4	9 335 622,4	25 897 588,8
May	4 553 330,8	11 953 055,2	16 506 386,0	9 534 943,8	26 041 329,8
Jun	4 499 521,9	11 983 536,4	16 483 058,4	9 542 878,5	26 025 936,9
Jul	4 662 739,5	11 998 820,6	16 661 560,1	9 562 605,6	26 224 165,7
Aug	4 739 887,9	11 781 977,2	16 521 865,1	9 820 477,3	26 342 342,4
Sep	4 721 771,3	11 894 482,4	16 616 253,7	9 988 770,8	26 605 024,5
Oct	4 830 633,5	11 890 853,4	16 721 486,9	10 035 875,6	26 757 362,5
Nov	4 992 821,8	11 850 635,8	16 843 457,6	10 101 063,8	26 944 521,4
Dic	5 255 997,9	11 843 334,3	17 099 332,2	10 368 878,8	27 468 211,0
Ene 22	5 028 107,3	11 988 513,5	17 016 620,8	10 383 308,2	27 399 929,0
Feb	5 090 400,7	11 662 425,5	16 752 826,2	10 687 042,7	27 439 868,9
Mar	4 939 368,1	11 733 868,1	16 673 236,2	11 005 240,1	27 678 476,3
Abr	4 624 601,6	11 832 098,1	16 456 699,7	11 332 583,6	27 789 283,3
May	4 485 330,9	11 845 960,6	16 331 291,5	11 880 896,0	28 212 187,5
Jun	4 473 412,7	11 950 018,9	16 423 431,6	11 933 000,4	28 356 431,9
Jul	4 594 966,5	12 122 339,6	16 717 306,1	11 439 449,1	28 156 755,1
Aug	4 502 296,5	12 294 792,1	16 797 088,6	11 126 498,9	27 923 587,5
Sep	4 570 212,4	12 445 301,2	17 015 513,6	10 592 045,5	27 607 559,0
Oct	4 539 460,1	12 587 312,4	17 126 772,5	10 443 281,8	27 570 054,3
Nov	4 773 923,9	12 475 493,2	17 249 417,1	10 413 674,8	27 663 091,9

1/ Cifras preliminares de otras sociedades de depósito (OSD) nov-22.

Fuente: Departamento de Estadística Macroeconómica.

## Sociedades de depósito: Liquidez total <sup>1/</sup> - Tasas de variación (%) -

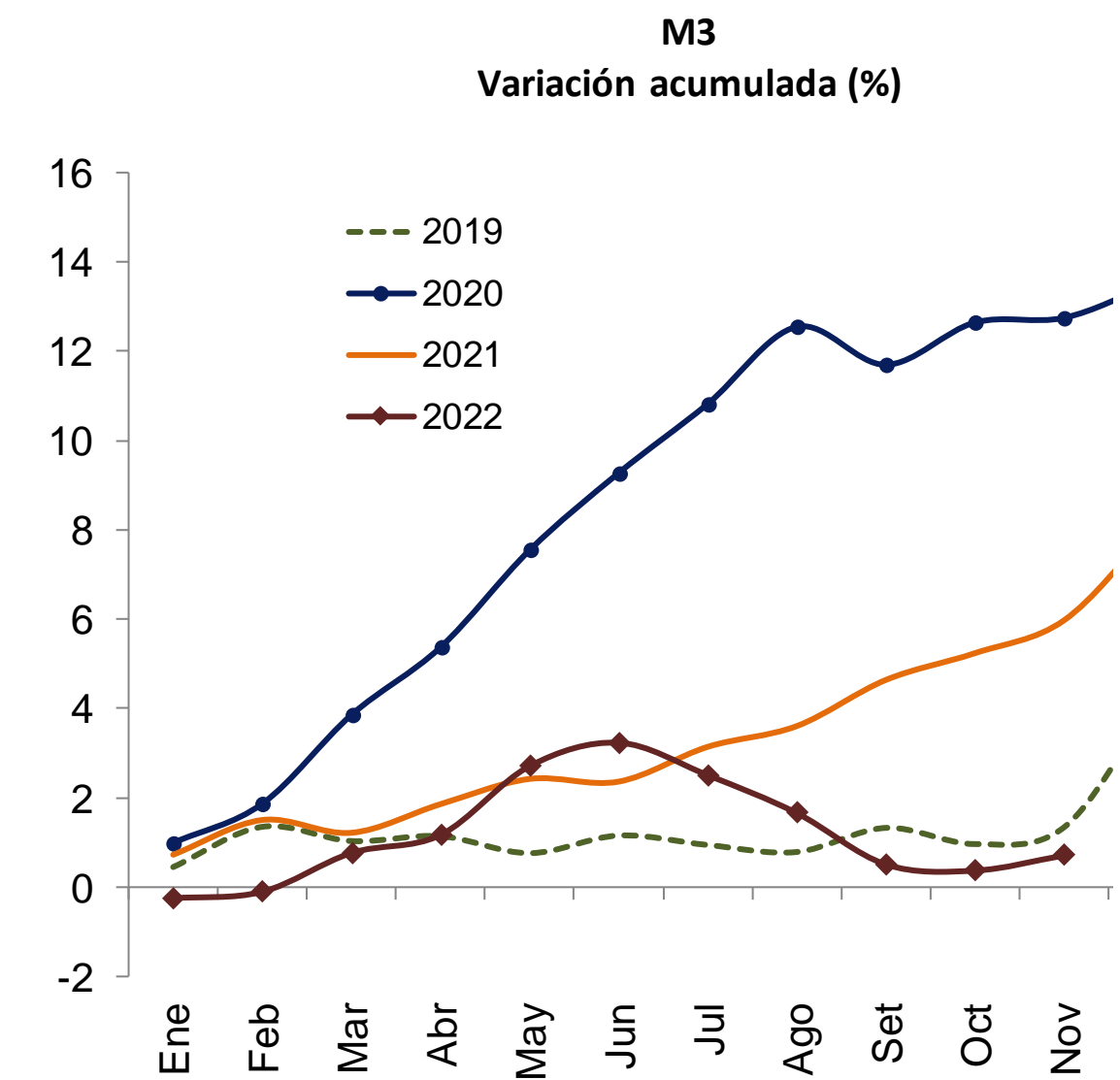
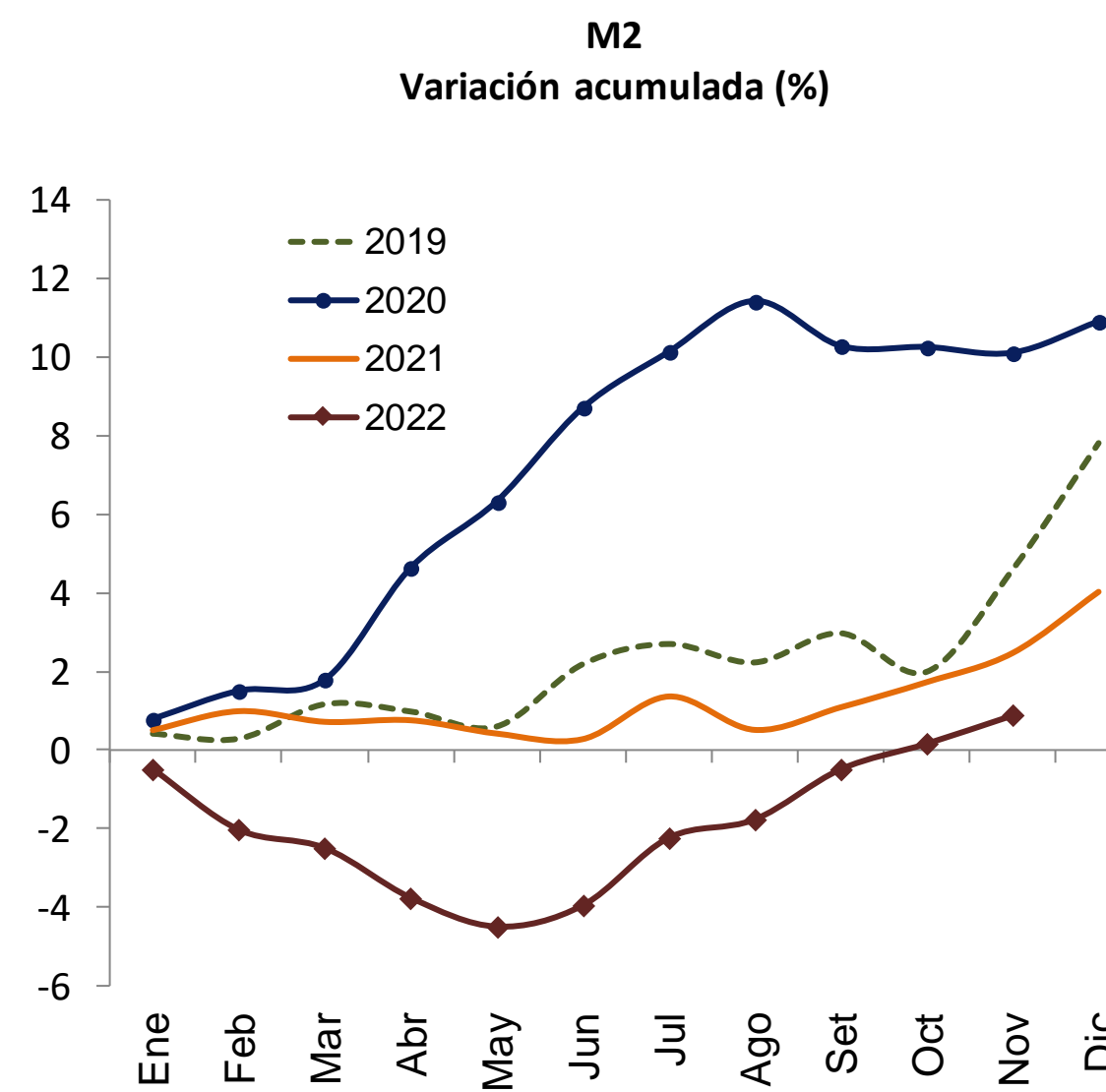
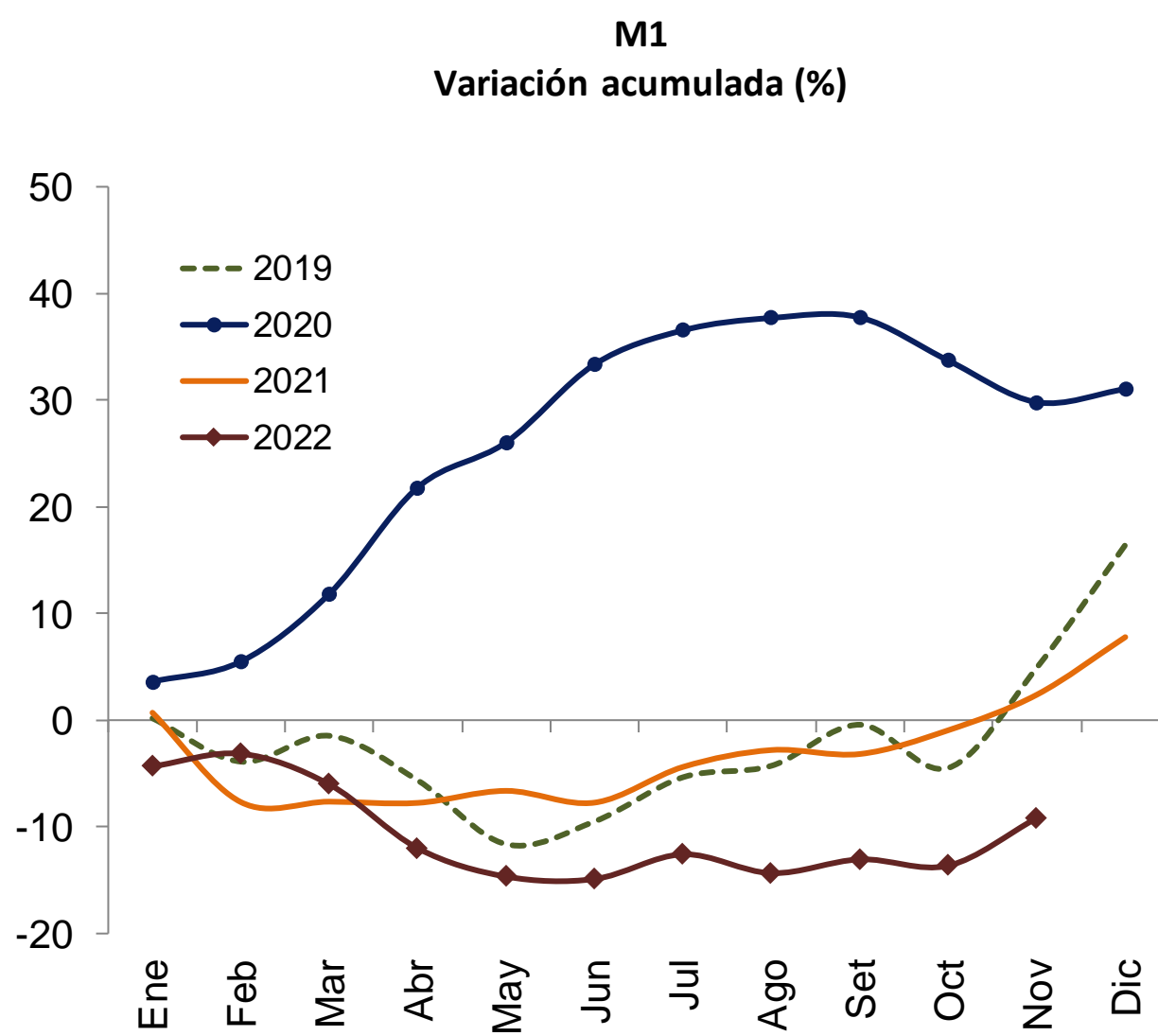
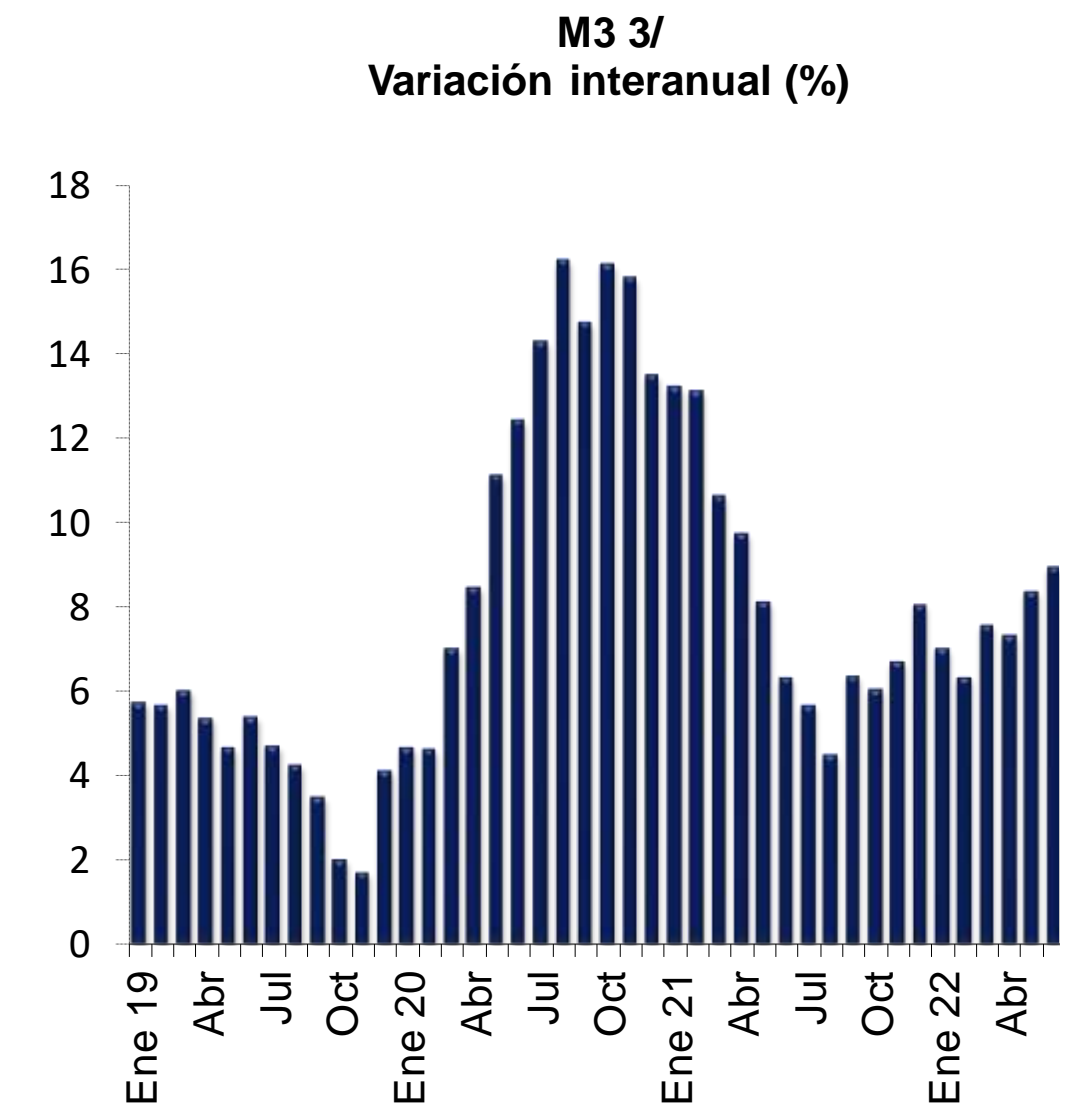
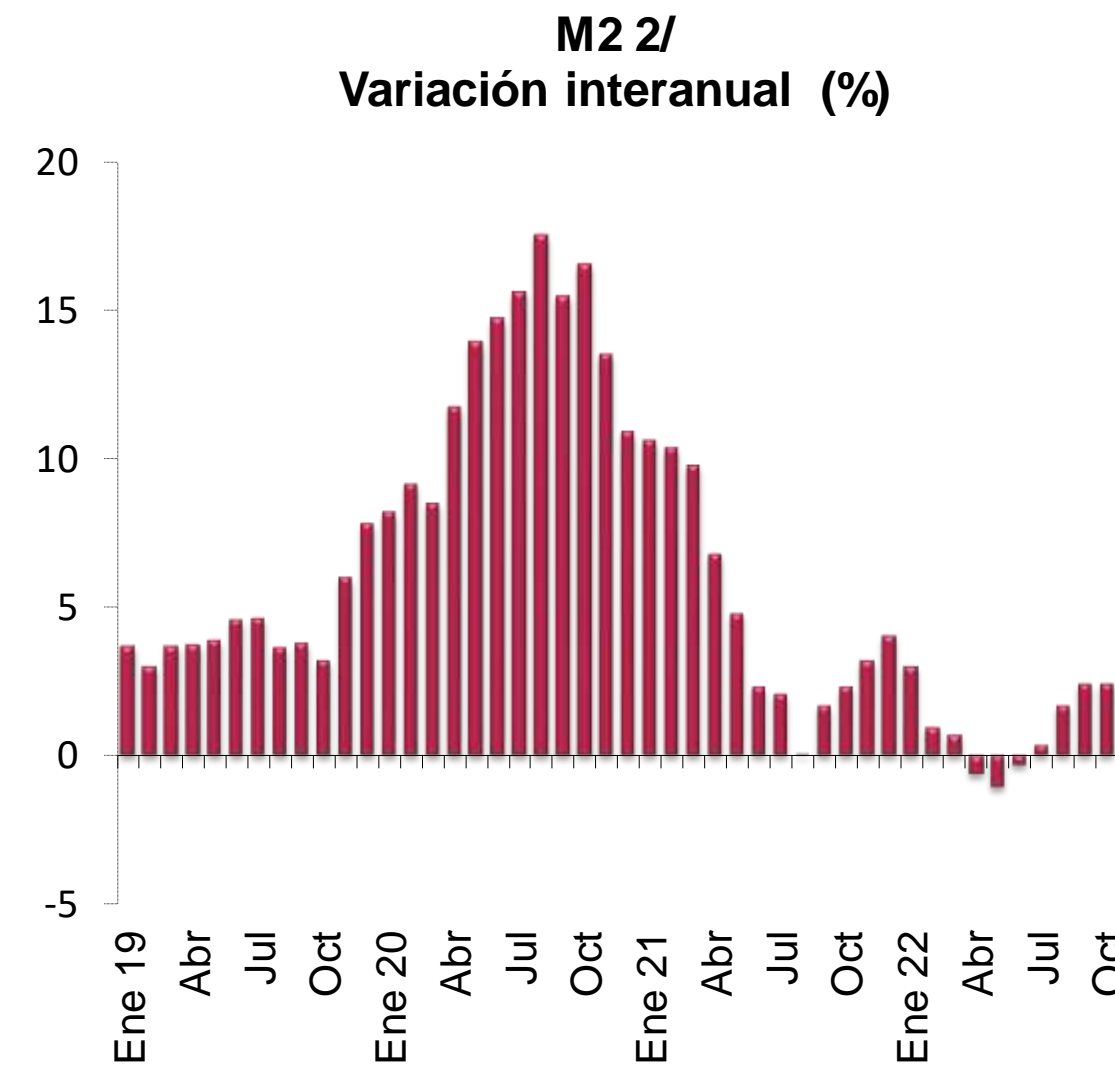
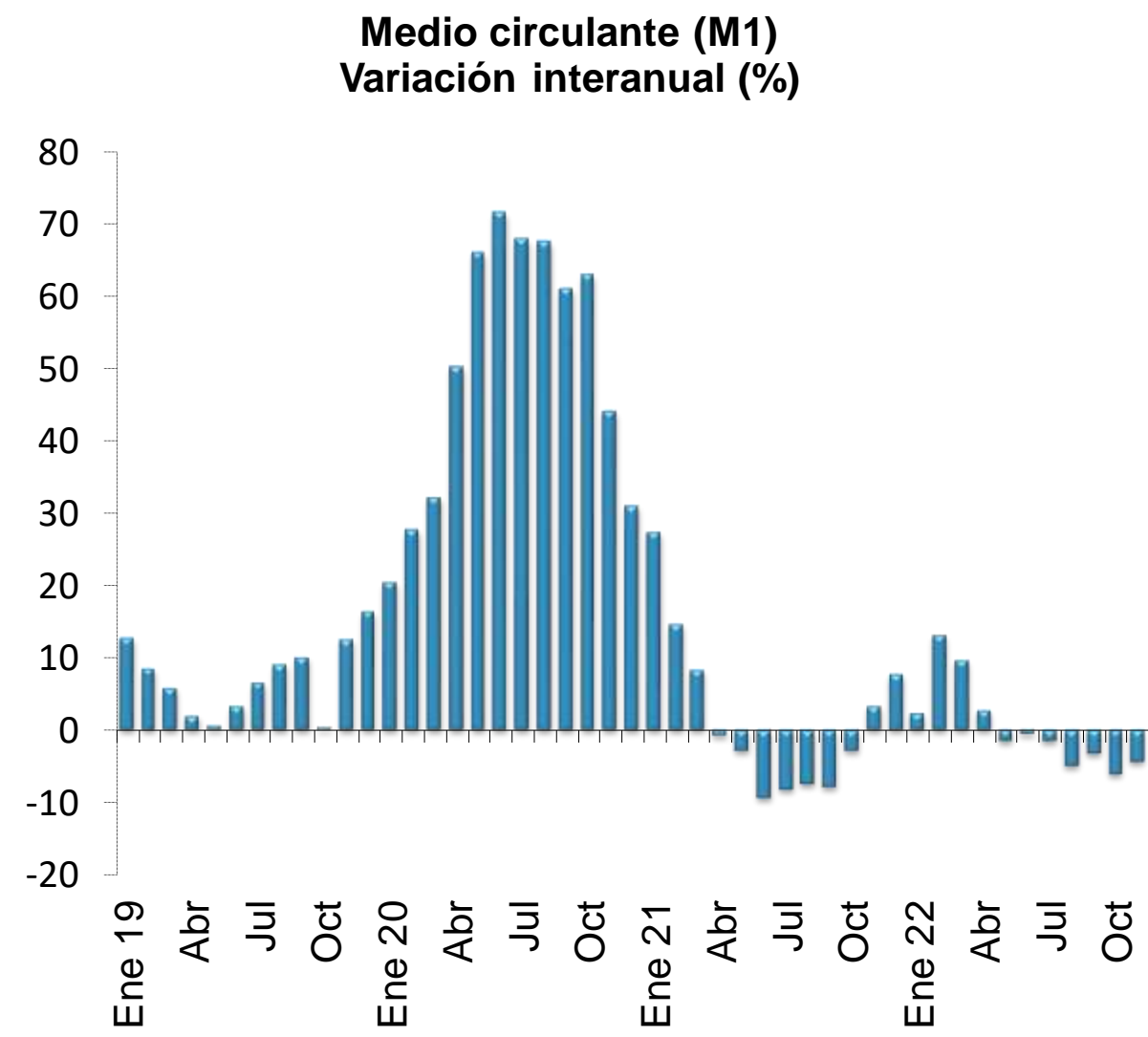

1/ Cifras preliminares de otras sociedades de depósito (OSD) nov-22.

2/ M2 = M1 (Numerario en poder del público + depósitos cuenta corriente moneda nacional) + cuasidinero en moneda nacional

3/ M3 = M2 + cuasidinero en moneda extranjera

Fuente: Departamento de Estadística Macroeconómica.

## Riqueza financiera del sector privado <sup>1/</sup> - Millones de colones y tasa de variación (%) -

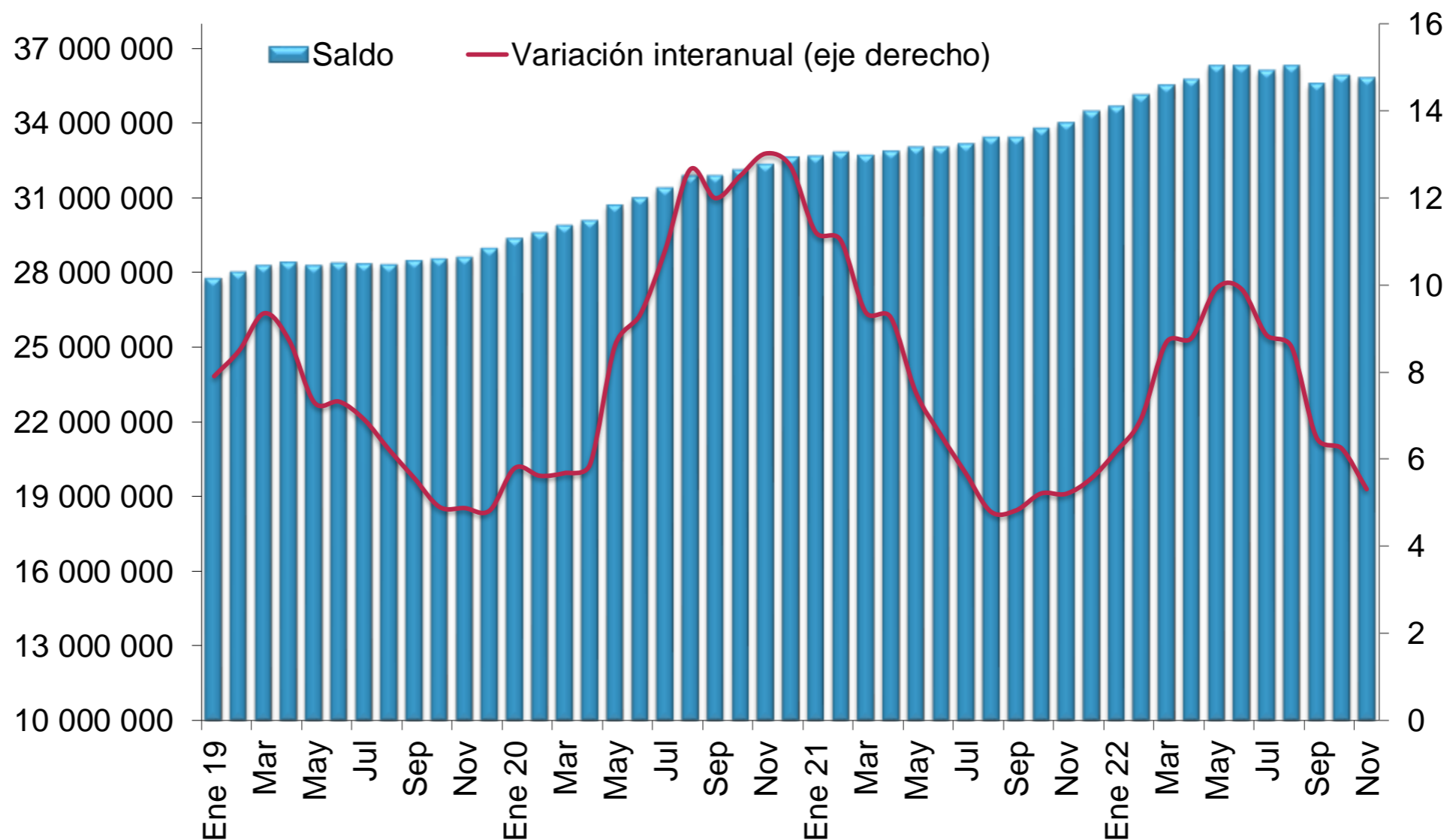

## Riqueza financiera del sector privado - tasa de variación acumulada (%) -

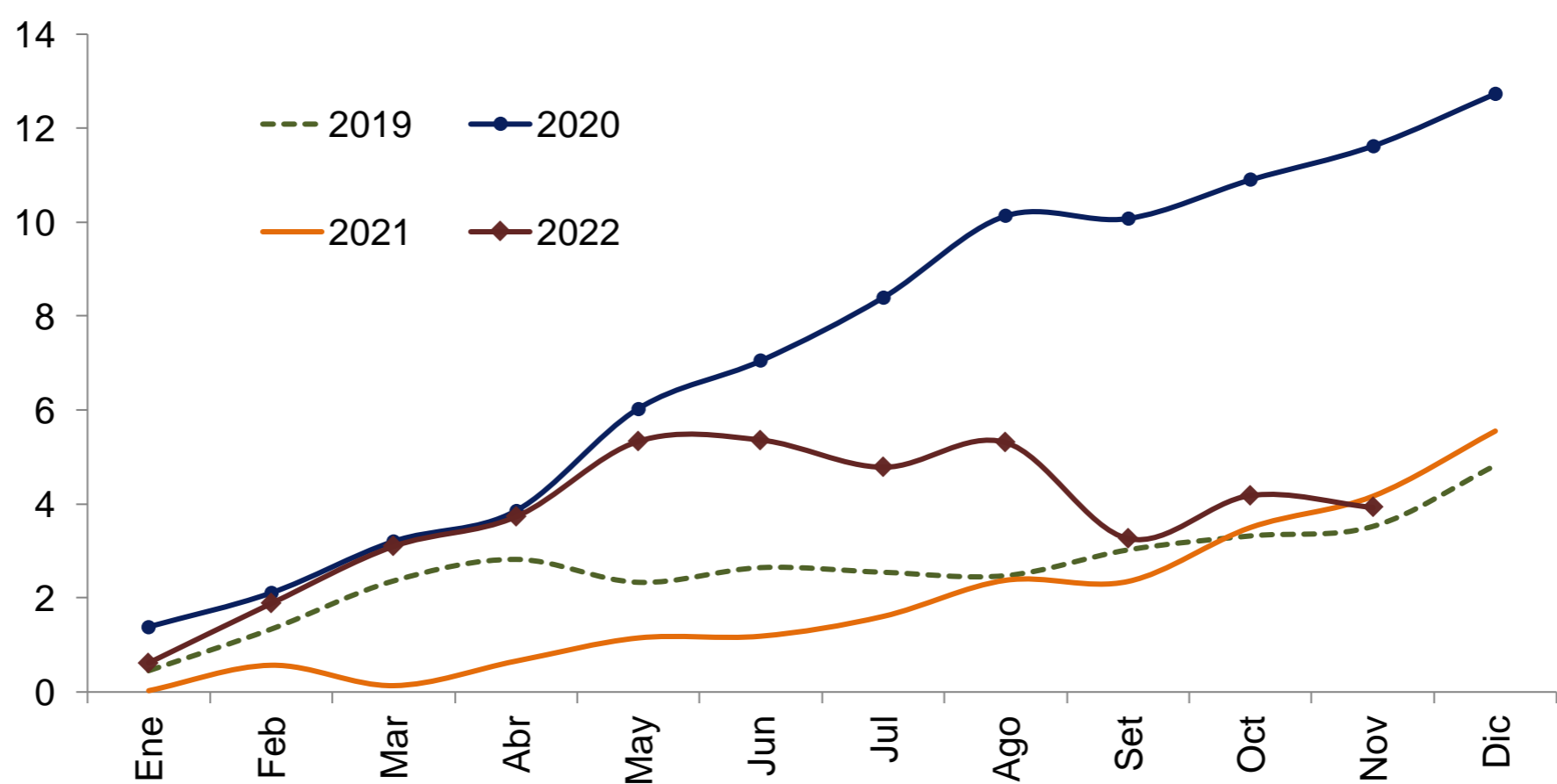

1/ Cifras preliminares de otras sociedades de depósito (OSD) nov-22.

Fuente: Departamento de Estadística Macroeconómica.

**Componentes de la riqueza financiera del sector privado <sup>1/</sup>**  
**Saldos en millones de colones <sup>2/</sup>**

	<b>NPP</b>	<b>Depósitos bancarios</b>	<b>BEM</b>	<b>DEP <sup>3/</sup></b>	<b>Títulos de propiedad</b>	<b>Total</b>
Ene 20	847 915,7	20 681 048,2	657 791,9	13 811,7	7 163 433,7	29 364 001,2
Feb	833 481,8	20 784 203,9	646 522,2	13 806,4	7 294 806,7	29 572 821,0
Mar	869 851,7	21 003 563,3	638 122,1	12 037,9	7 366 883,8	29 890 458,7
Abr	908 002,6	21 252 292,0	599 999,1	12 064,4	7 306 688,1	30 079 046,2
May	930 373,0	21 759 186,8	589 751,8	11 159,2	7 418 610,5	30 709 081,3
Jun	936 221,6	22 041 927,7	574 367,2	10 474,1	7 440 671,7	31 003 662,3
Jul	961 176,4	22 333 888,2	549 377,4	10 332,3	7 538 490,0	31 393 264,3
Aug	956 923,0	22 718 435,2	547 116,9	9 636,6	7 664 580,9	31 896 692,5
Sep	921 666,9	22 492 650,0	553 866,3	9 974,7	7 902 175,2	31 880 333,1
Oct	926 784,9	22 736 479,7	504 047,0	10 558,9	7 940 995,3	32 118 865,8
Nov	936 749,4	23 024 168,8	506 926,9	9 806,0	7 849 763,5	32 327 414,6
Dic	1 036 079,5	23 052 512,4	505 039,5	10 257,7	8 045 445,2	32 649 334,3
Ene 21	1 004 437,2	23 255 789,0	501 484,5	9 384,9	7 887 324,8	32 658 420,4
Feb	987 582,0	23 327 221,5	496 593,5	10 939,3	8 012 766,8	32 835 103,0
Mar	993 322,9	23 140 752,7	452 381,1	9 989,1	8 096 724,7	32 693 170,5
Abr	956 237,1	23 330 860,2	371 447,5	10 088,1	8 195 183,0	32 863 815,9
May	971 856,9	23 546 978,9	376 646,3	9 296,2	8 120 120,2	33 024 898,5
Jun	940 586,9	23 582 604,6	373 574,8	10 072,2	8 130 214,5	33 037 052,9
Jul	941 953,9	23 678 295,6	375 496,9	10 301,6	8 168 553,5	33 174 601,6
Aug	934 770,1	23 770 572,1	389 889,2	9 526,5	8 321 010,8	33 425 768,6
Sep	925 708,7	24 004 782,0	289 098,0	10 229,4	8 187 635,6	33 417 453,7
Oct	921 614,4	24 106 386,8	290 109,4	10 059,6	8 464 241,6	33 792 411,8
Nov	960 788,4	24 370 506,6	294 807,6	9 701,5	8 373 678,1	34 009 482,2
Dic	968 846,4	24 834 698,4	288 586,5	9 403,6	8 360 977,3	34 462 512,2
Ene 22	937 067,3	24 937 076,1	211 991,7	9 778,7	8 580 098,4	34 676 012,2
Feb	924 355,7	25 128 233,2	217 317,5	8 934,8	8 832 397,2	35 111 238,4
Mar	904 623,1	25 378 915,2	221 660,8	8 022,3	9 017 696,2	35 530 917,6
Abr	904 344,0	25 537 409,3	226 874,8	11 403,3	9 068 010,9	35 748 042,3
May	910 301,0	26 011 772,4	228 312,5	14 338,1	9 136 367,9	36 301 091,9
Jun	905 831,3	25 924 157,4	242 680,8	13 877,3	9 223 992,8	36 310 539,6
Jul	898 526,6	25 777 481,2	259 842,5	20 188,9	9 154 944,2	36 110 983,3
Aug	895 455,9	25 614 116,7	278 448,6	23 024,1	9 481 228,3	36 292 273,6
Sep	873 056,3	25 024 393,5	285 499,6	18 983,9	9 385 715,6	35 587 648,9
Oct	884 586,4	25 074 866,1	284 040,0	19 294,2	9 640 701,9	35 903 488,6
Nov	964 751,9	24 928 322,7	291 483,3	20 602,3	9 610 371,3	35 815 531,5

1/ Cifras preliminares de otras sociedades de depósito (OSD) nov-22.

2/ La moneda extranjera está valorada al tipo de cambio referencia de compra de fin de mes y a partir de enero 2020 se valora a tipo de cambio de venta de fin de mes.

3/ El depósito electrónico a plazo (DEP) es un instrumento en colones, emitido por el BCCR (CD).

Fuente: Departamento de Estadística Macroeconómica.

## Componentes de la riqueza financiera del sector privado

### Participación relativa

nov-2020

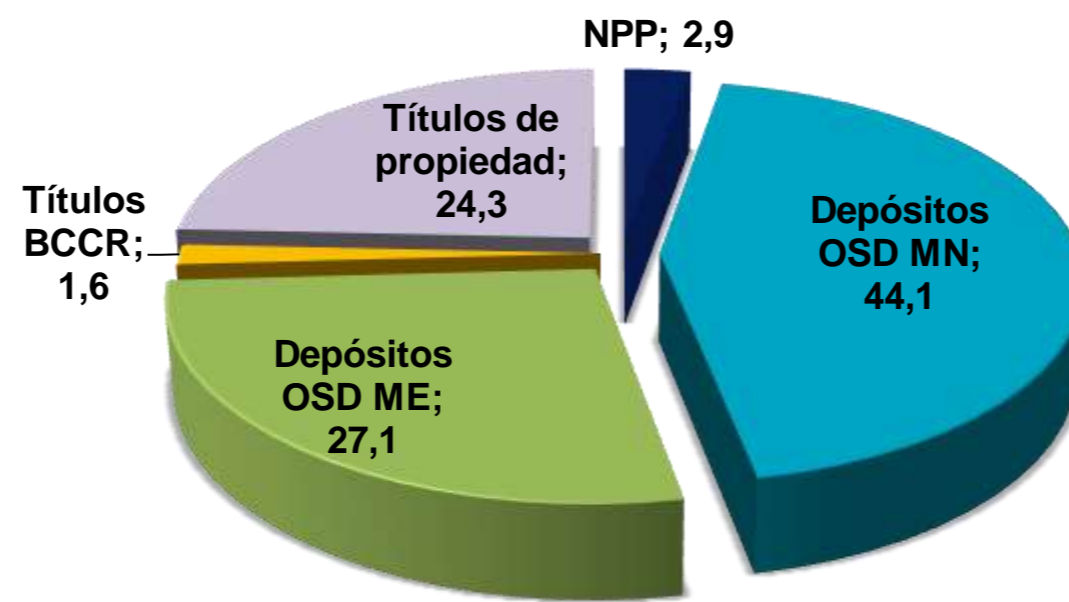

nov-2021

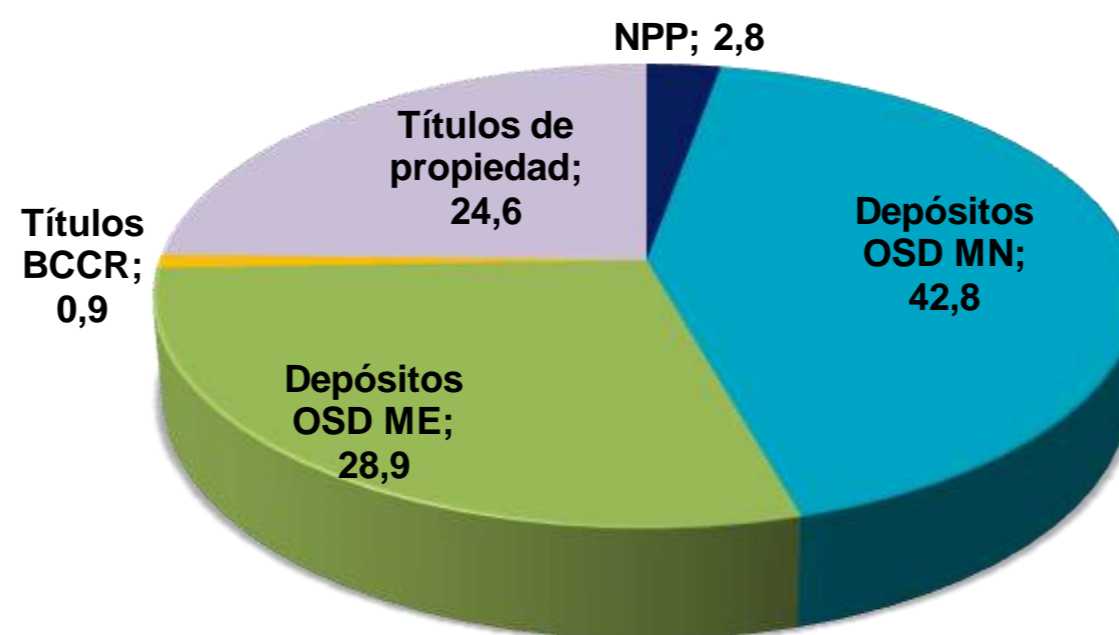

nov-2022

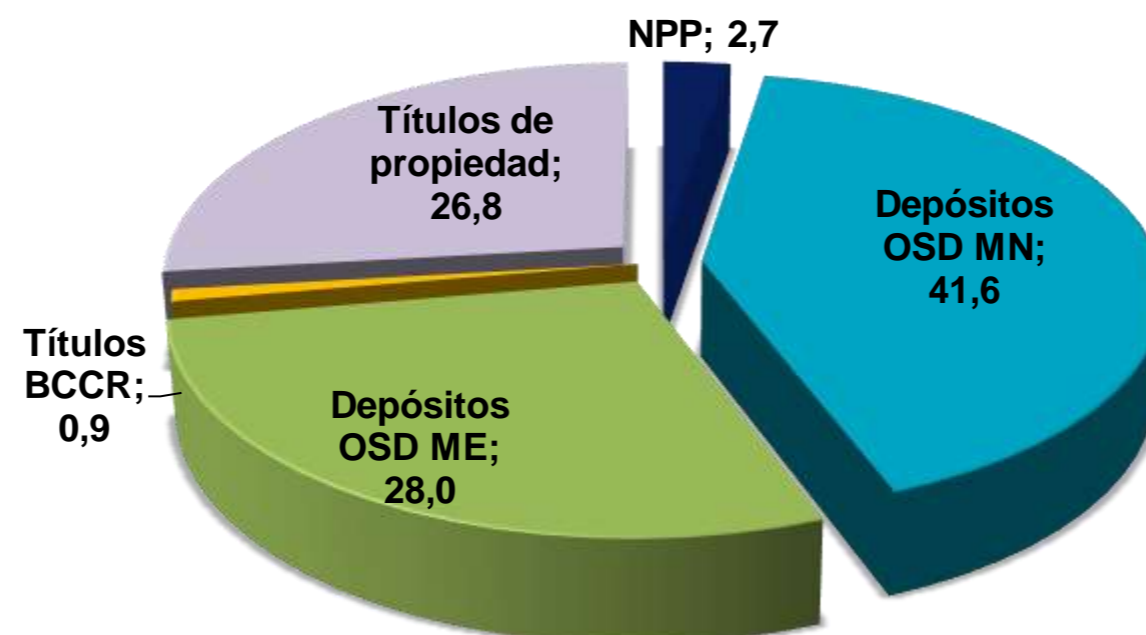

1/ Cifras preliminares de otras sociedades de depósito (OSD).  
Fuente: Departamento de Estadística Macroeconómica.

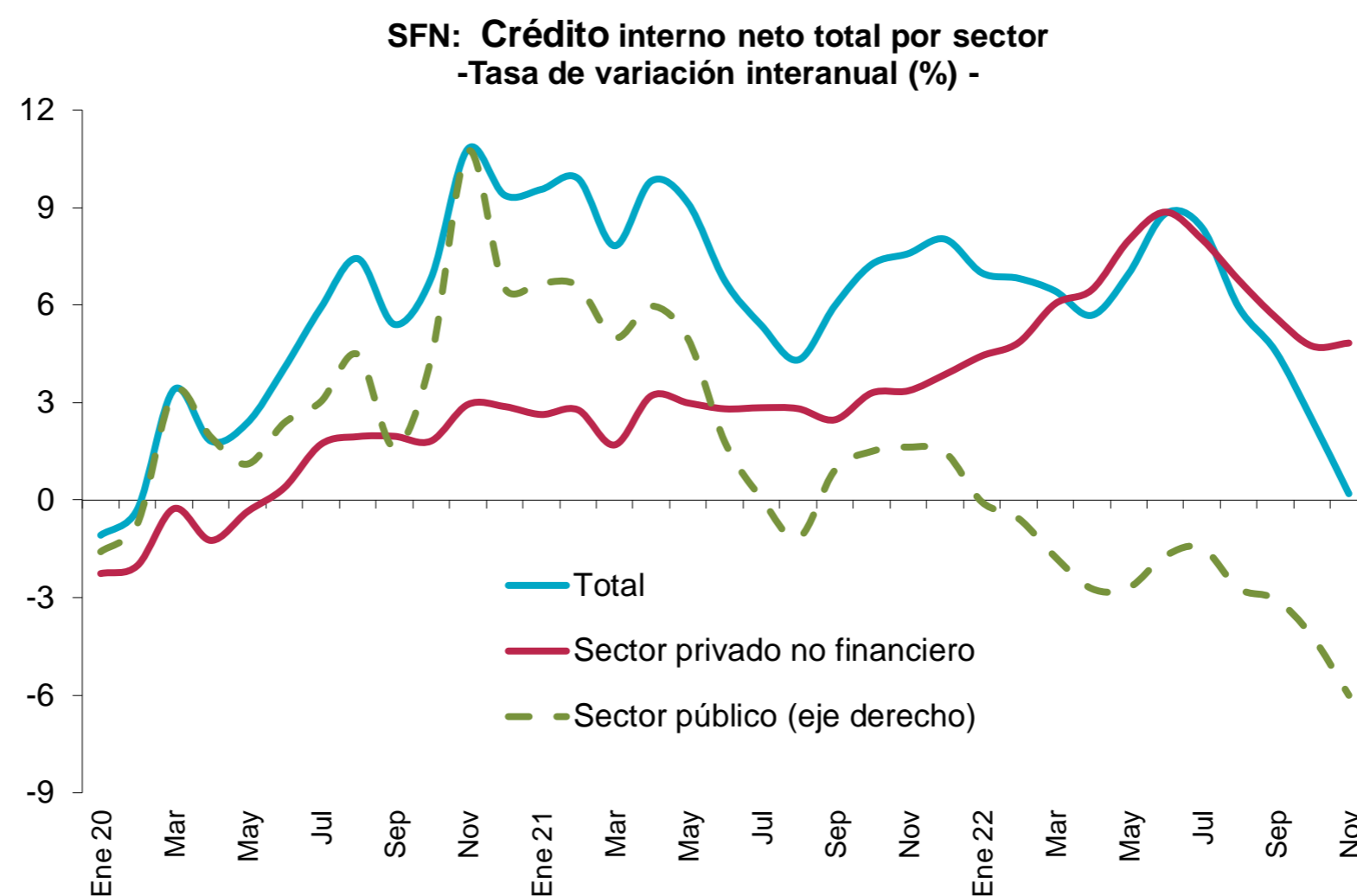

**Sociedades de depósitos: Crédito interno neto total <sup>1/</sup>**  
Saldos en millones de colones

Mes	Sector público	Sector privado no financiero	Total
Ene 20	2 605 042,4	20 693 605,1	23 298 647,5
Feb	2 724 185,6	20 659 403,5	23 383 589,0
Mar	2 817 142,0	20 918 930,3	23 736 072,3
Abr	2 731 326,4	20 670 369,1	23 401 695,5
May	2 896 510,9	20 722 863,1	23 619 374,0
Jun	3 249 533,0	20 779 526,4	24 029 059,4
Jul	3 516 183,8	20 809 795,9	24 325 979,7
Aug	3 964 803,9	20 907 050,9	24 871 854,8
Sep	3 667 976,3	21 060 272,7	24 728 248,9
Oct	3 678 879,6	21 169 372,7	24 848 252,3
Nov	3 834 634,6	21 167 635,6	25 002 270,2
Dic	4 067 354,7	21 302 472,9	25 369 827,6
Ene 21	4 286 409,0	21 238 712,7	25 525 121,8
Feb	4 464 354,4	21 233 338,5	25 697 692,9
Mar	4 318 665,2	21 274 243,1	25 592 908,2
Abr	4 364 825,4	21 333 643,6	25 698 469,1
May	4 433 839,0	21 342 401,1	25 776 240,1
Jun	4 287 403,6	21 363 155,1	25 650 558,7
Jul	4 231 596,2	21 401 479,8	25 633 076,0
Aug	4 448 957,7	21 495 365,4	25 944 323,1
Sep	4 626 960,5	21 580 718,8	26 207 679,3
Oct	4 782 338,5	21 866 709,2	26 649 047,6
Nov	5 018 646,3	21 879 555,4	26 898 201,7
Dic	5 280 129,8	22 125 923,1	27 406 053,0
Ene 22	5 128 725,5	22 180 733,5	27 309 459,1
Feb	5 190 032,4	22 261 104,7	27 451 137,2
Mar	4 680 017,1	22 559 004,5	27 239 021,5
Abr	4 445 441,6	22 714 127,2	27 159 568,8
May	4 523 282,9	23 047 058,1	27 570 341,0
Jun	4 654 951,1	23 255 746,3	27 910 697,4
Jul	4 663 020,5	23 118 805,0	27 781 825,4
Aug	4 533 305,2	22 949 929,8	27 483 235,0
Sep	4 613 482,5	22 795 812,7	27 409 295,3
Oct	4 403 395,2	22 902 624,4	27 306 019,6
Nov	4 014 374,8	22 936 980,6	26 951 355,4

1/ Cifras preliminares de otras sociedades de depósito (OSD) nov-22.  
Fuente: Departamento de Estadística Macroeconómica.

**Otras sociedades de depósito: Origen y aplicación de recursos**  
**En millones de colones y participación porcentual**

	Octubre 2021				Octubre 2022			
	Origen	%	Aplicación	%	Origen	%	Aplicación	%
<b>Captación</b>								
- En moneda nacional	449 856	14,2			243 782	11,1		
- En moneda extranjera	986 442	31,1			96 960	4,4		
<b>Crédito</b>								
- Al sector público			97 664	3,1	2 878	0,1		
- Al sector privado								
- En moneda nacional			466 336	14,7			1 022 390	46,7
- En moneda extranjera			97 901	3,1	245 689	11,2		
- Al exterior	2 962	0,1			3 339	0,2		
- Del BCCR	812 911	25,7			45 820	2,1		
<b>Títulos valores</b>								
- Fiscales								
- En moneda nacional			1 113 574	35,1	597 929	27,3		
- En moneda extranjera			384 747	12,1	31 838	1,5		
- En instituciones públicas			11 525	0,4			17 619	0,8
- En el exterior	299 443	9,5					380 031	17,4
- BEM MN			40 018	1,3	94 713	4,3		
- BEM ME							30 512	1,4
- DEP ¢	31 391	1,0					32 328,6	1,5
<b>Caja y bancos</b>								
- Depósitos por EML			196 102	6,2			212 623	9,7
- Caja			72 000	2,3	162 667	7,4		
<b>Pasivos externos</b>								
- Corto plazo			187 185	5,9	174 529	8,0		
- Mediano y largo plazo			321 556	10,1			337 995	15,5
<b>Capital y reservas</b>	185 917	5,9					153 753	7,0
<b>Subtotal</b>	2 768 923	87,4	2 988 608	94,3	1 700 144	77,7	2 187 253	100,0
Participaciones de capital en								
- Fondos de inversión del mercado de dinero					252 992	11,6		
- Fondos de inversión distintos de mercado de dinero			9 377	0,3	2 518	0,1		
- Empresas residentes					14 177	0,6		
Ingresos financieros netos	192 769	6,1			137 928	6,3		
Otras cuentas y comisiones por pagar	22 312	0,7						
Aquinaldo acumulado por pagar	27 380	0,9			30 139	1,4		
Operaciones por liquidar	27 811	0,9						
Recompras MIL			170 680	5,4				
<b>Otros activos netos</b>	129 470	4,1			49 355	2,3		
<b>Total</b>	<b>3 168 666</b>	<b>100,0</b>	<b>3 168 666</b>	<b>100,0</b>	<b>2 187 253</b>	<b>100,0</b>	<b>2 187 253</b>	<b>100,0</b>

Fuente: Departamento de Estadística Macroeconómica, BCCR.



## OSD: Crédito al sector privado por actividad económica

### Participación relativa

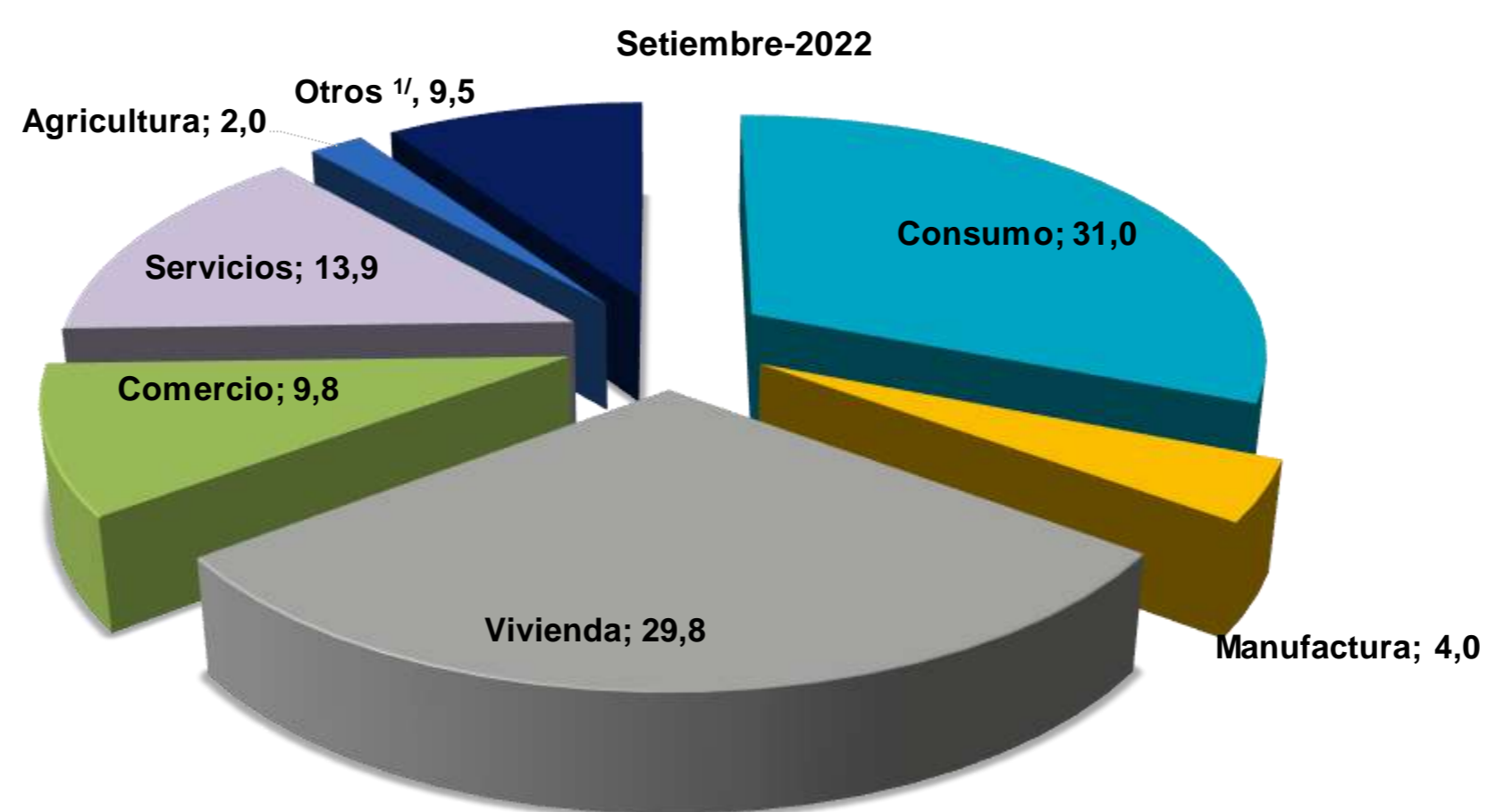
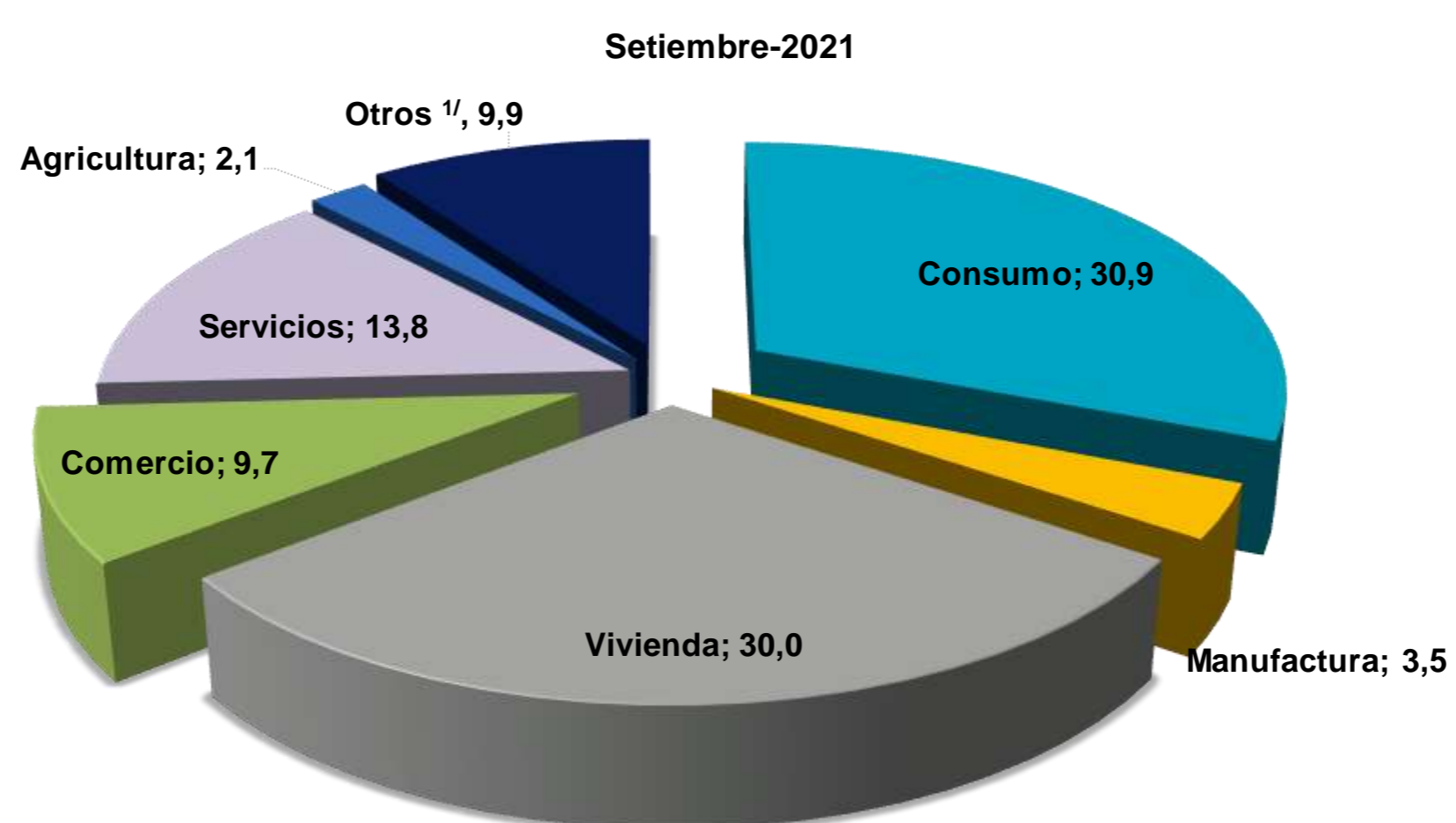
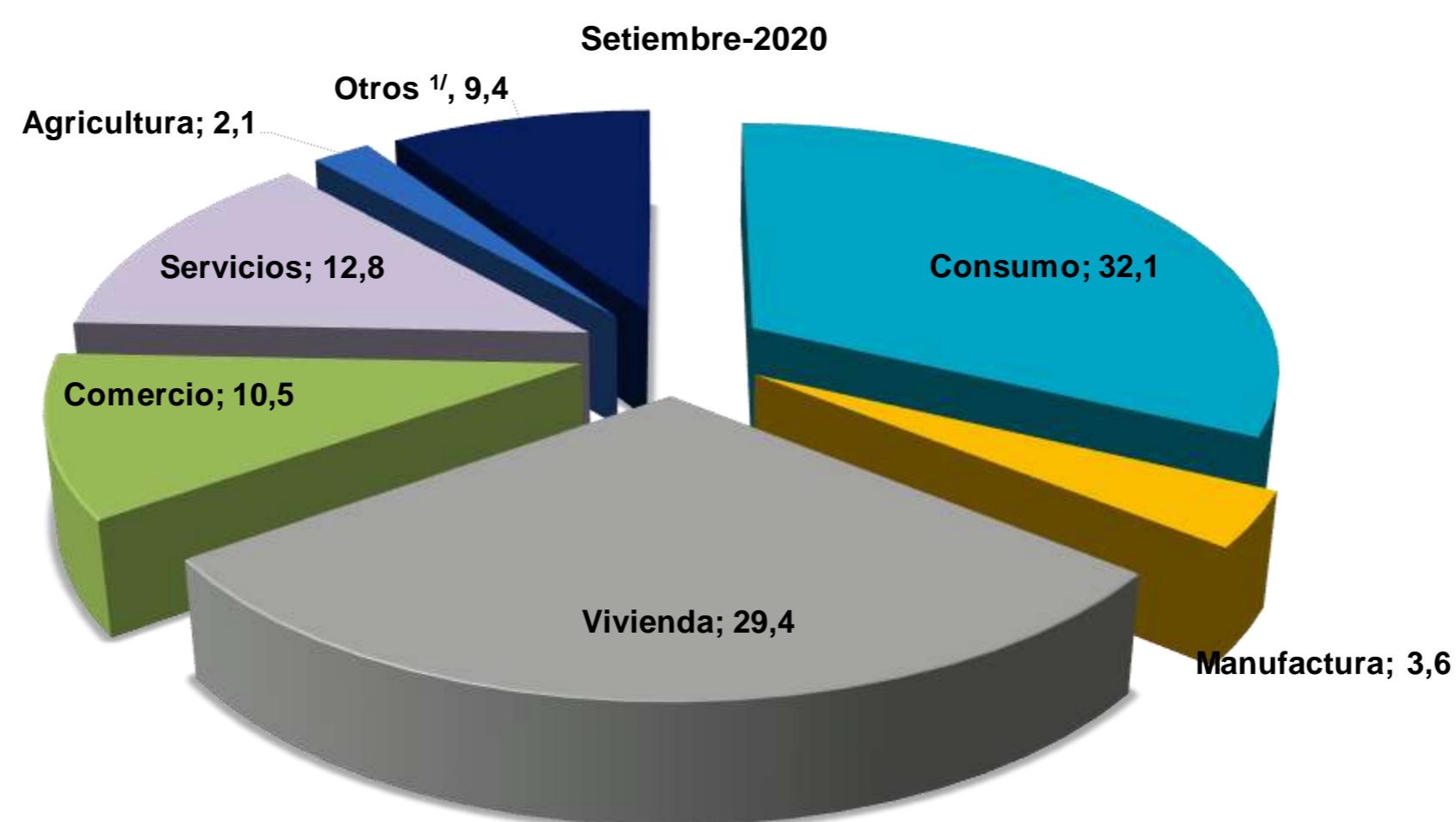

	Variaciones interanuales			Participaciones relativas		
	set-20	set-21	set-22	set-20	set-21	set-22
<b>Total</b>	2,0	2,5	5,6	100,0	100,0	100,0
Consumo	-3,1	-1,5	5,9	32,1	30,9	31,0
Manufactura	7,9	-0,3	21,0	3,6	3,5	4,0
Vivienda	5,6	4,5	4,7	29,4	30,0	29,8
Comercio	0,7	-4,7	6,3	10,5	9,7	9,8
Servicios	6,1	10,3	6,5	12,8	13,8	13,9
Agricultura	8,3	1,8	1,6	2,1	2,1	2,0
Otros <sup>1/</sup>	1,7	8,0	1,2	9,4	9,9	9,5

1/ Incluye ganadería, pesca, construcción, turismo, transporte y otras actividades.

## 4.2 Mercados de negociación

---

En noviembre del 2022 las transacciones en los mercados de negociación del Sistema Financiero Nacional (SFN) registraron mayor dinamismo respecto a lo observado en los meses previos, según los requerimientos de los principales participantes como lo son Ministerio de Hacienda (MH) y del Banco Central (BCCR), el tipo de mercado, instrumento y moneda transada. Respecto al mes previo destacó:

- En el MIL en colones, el monto total negociado aumentó un 18,5%<sup>1</sup>. La banca pública y privada registraron participaciones del 16% y 48% del total de recursos transados y la canalización de fondos hacia intermediarios distintos al BCCR fue cercana al 54% del total. La gestión de liquidez en el SFN se reflejó en una posición deudora neta promedio del BCCR en el MIL de ¢218 mil millones (¢276 mil millones en octubre); en especial por la participación captadora mediante de subastas contractivas<sup>2</sup> y facilidades permanentes de depósito. El costo promedio de la liquidez en colones aumentó y se ubicó en 8,9% incluido el BCCR<sup>3</sup>.
- El MIL dólares<sup>4</sup> registró una menor negociación tanto en número como en volumen transado. En efecto, al finalizar el mes alcanzó los USD 624 millones con una reducción de 34% respecto al mes previo. Del monto total negociado, la banca privada financió el 71% y en la demanda de fondos destacaron los intermediarios bursátiles (54%). El costo promedio de la liquidez en esta moneda fue 2,64%, el nivel más alto del año.
- La colocación de títulos en colones del MH mediante negociaciones en tesoro directo y subastas, principalmente, ascendió a ¢330 mil millones (el mayor desde agosto) y las operaciones se concentraron en plazos menores a los 1079 días (66%). Por su parte, en dólares la colocación fue cercana a los USD 131 millones y, particularmente en plazos mayores a los 360 días (90%). El BCCR realizó un evento de subasta en ambas monedas el día 14 de noviembre y asignó en colones ¢22,9 mil millones (98,8% de la oferta recibida) mediante instrumentos tasa fija en plazo de 697 días, mientras que en dólares recibió ofertas cercanas a los USD 10 millones, pero no asignó ninguna<sup>5</sup>. Por su parte, los vencimientos del MH registraron un monto cercano a los ¢167 mil millones<sup>6</sup> y USD 109,5 millones y, en el caso del BCCR USD 1,05 millones de intereses.
- El volumen de negociaciones en la Bolsa Nacional de Valores fue cercano a los ¢0,8 billones y, continuó la concentración de las transacciones en el mercado secundario con títulos del sector público (75%) e instrumentos en dólares (55%). El mercado accionario registró el segundo menor volumen del año.

---

<sup>1</sup> Incluye el total de las transacciones diarias efectuadas en el mes (sin reserva de liquidez).

<sup>2</sup> El volumen promedio diario de las subastas de contracción del BCCR pasó de ¢276 mil millones en octubre a ¢258 mil millones en noviembre.

<sup>3</sup> El costo de la liquidez sin la participación del BCCR fue 8,84%.

<sup>4</sup> El BCCR realizó varias captaciones mediante subastas contractivas por un monto de USD 67 millones a 14 y 28 días plazo. El saldo vigente al 30 de noviembre fue de USD 60 millones.

<sup>5</sup> En el mercado secundario el BCCR no registró participación.

<sup>6</sup> Principal e intereses, además incluye vencimientos de títulos UDES.

**MONTOS COLOCADOS POR BCCR y MINISTERIO DE HACIENDA**  
(En millones de colones y porcentajes)

	Total <sup>1/</sup>	BCCR	MH	Distribución porcentual de colocación total según plazo de vencimiento <sup>2/</sup>					
				1-179 días	180-269 días	270-359 días	360-1079 días	1080-1799 días	Más 1800 días
Mar-21	845 493,8	65 297,5	780 196,2	31,3	1,0	0,0	10,0	20,0	37,8
Jun	463 543,6	22 771,9	440 771,7	40,6	0,5	-	12,1	19,7	27,1
Jul	366 888,7	19 640,6	347 248,1	21,7	0,1	-	19,8	23,0	35,4
Ago	625 782,0	29 059,7	596 722,3	29,0	0,0	-	29,5	12,7	28,7
Set	378 129,4	54 109,6	324 019,8	20,9	0,0	3,3	18,8	21,3	35,7
<b>Nov</b>	<b>739 117,6</b>	<b>30 870,2</b>	<b>708 247,5</b>	<b>80,7</b>	<b>1,5</b>	<b>2,0</b>	<b>11,1</b>	<b>4,5</b>	<b>0,2</b>
Dic	370 428,4	17 966,1	352 462,2	59,4	0,0	0,9	6,5	22,1	11,1
Mar-22	318 062,4	43 743,3	274 319,0	57,3	0,3	-	17,0	0,0	25,5
Jun	80 696,0	3 837,0	76 859,0	79,1	0,0	0,0	5,3	0,0	15,6
Set	252 596,9	60 001,8	192 595,1	39,8	3,4	-	28,8	16,9	11,1
<b>Nov</b>	<b>353 428,6</b>	<b>22 784,9</b>	<b>330 643,8</b>	<b>50,9</b>	<b>1,5</b>	<b>2,8</b>	<b>11,1</b>	<b>13,0</b>	<b>20,7</b>

1/ Monto transado bruto, incluye: subasta, ventanilla, contratos de colocación, mercado secundario, canjes, subasta inversa, colocación directa y tesoro directo.

2/ Relación entre el monto colocado según plazo de vencimiento con respecto al total, exceptuando los montos por canjes y subasta inversa.

**DISTRIBUCIÓN PORCENTUAL DE COLOCACIÓN SEGÚN MECANISMO COLONES**

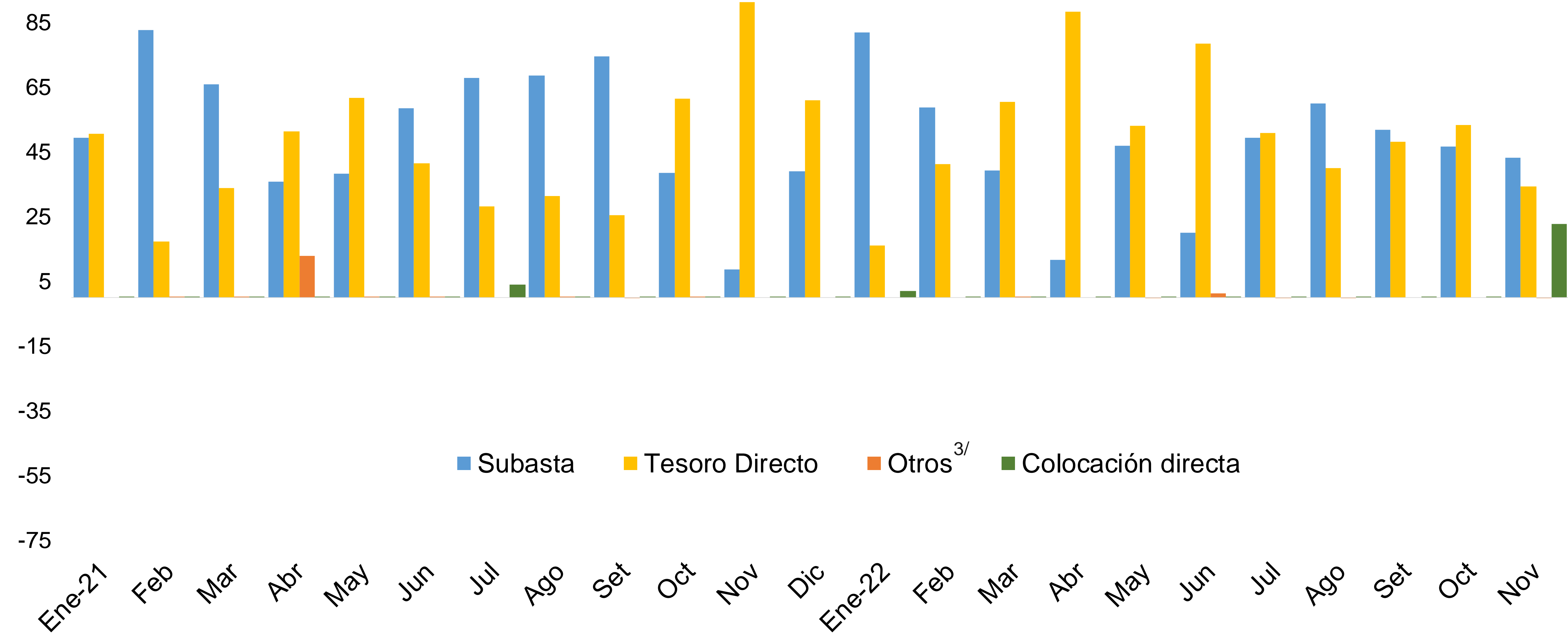

3/ En el rubro otros incluye: canje, mercado secundario, subasta inversa y ventanilla. Los porcentajes son con respecto a los montos netos colocados; por lo tanto pueden haber datos negativos.

Fuente: Departamento de Estadística Macroeconómica, BCCR.

**MONTOS COLOCADOS BCCR y MINISTERIO DE HACIENDA**  
(En millones de dólares y porcentajes)

	Total <sup>1/</sup>	BCCR	MH	Distribución porcentual de colocación total según plazo de vencimiento <sup>2/</sup>					
				1-179 días	180-269 días	270-359 días	360-1079 días	1080-1799 días	Más 1800 días
Mar-21	109,06	0,00	109,06	48,47	0,00	1,84	19,79	8,62	21,28
Jun	<b>154,44</b>	<b>0,00</b>	<b>154,44</b>	4,94	0,00	0,00	82,55	0,00	12,51
Set	<b>9,83</b>	<b>0,00</b>	<b>9,83</b>	80,90	0,00	0,00	10,25	0,00	8,85
<b>Nov</b>	<b>22,05</b>	<b>0,00</b>	<b>22,05</b>	<b>0,25</b>	<b>0,00</b>	<b>0,00</b>	<b>78,56</b>	<b>0,29</b>	<b>20,90</b>
Dic	48,00	0,00	48,00	20,94	0,00	0,00	57,10	0,45	21,51
Mar-22	<b>32,40</b>	<b>0,00</b>	<b>32,40</b>	6,54	0,00	0,00	6,18	10,84	76,44
Jun	<b>32,12</b>	<b>2,03</b>	<b>30,08</b>	23,12	0,00	0,00	31,70	16,88	28,30
Set	<b>69,85</b>	<b>0,00</b>	<b>69,85</b>	2,27	3,11	0,00	0,39	5,92	88,31
<b>Nov</b>	<b>131,27</b>	<b>0,00</b>	<b>131,27</b>	<b>9,98</b>	<b>0,00</b>	<b>0,00</b>	<b>28,48</b>	<b>21,01</b>	<b>40,53</b>

1/ Monto transado bruto, incluye: subasta, ventanilla, contratos de colocación, canjes, subasta inversa, colocación directa y tesoro directo.

2/ Relación entre el monto colocado según plazo de vencimiento con respecto al total exceptuando los montos por canjes y subasta inversa.

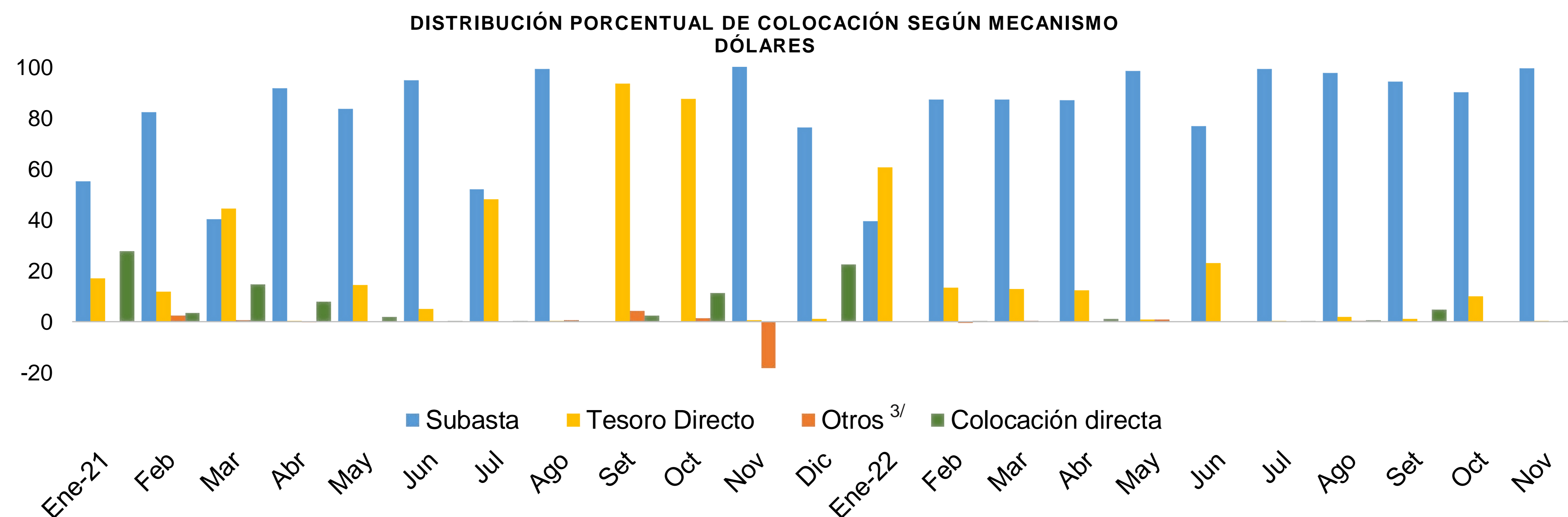

3/ En el rubro otros incluye: canje, mercado secundario, subasta inversa y ventanilla. Los porcentajes son con respecto a los montos colocados netos; por lo tanto puede haber datos "negativos" debido a que hay más montos negociados como compra.

Fuente: Departamento de Estadística Macroeconómica, BCCR.

**BANCO CENTRAL DE COSTA RICA**  
Operaciones en mercados primario y secundario 2021-2022 <sup>1/</sup>

Período <sup>2/</sup>	Mercado Primario								Mercado Secundario	
	Cero Cupón colones			Tasa fija y variable					Colones	
				Colones			Dólares			
	Plazo (días)	Tasa (%)	Monto asignado (millones)	Plazo (días)	Tasa (%)	Monto asignado (millones) <sup>3/</sup>	Plazo (días)	Tasa (%)	Monto asignado (millones) <sup>3/</sup>	Tasa (%)
<b>2021</b>										
<b>Marzo</b>										
Del 8 al 13			766	2,00	66 801					
<b>Junio</b>										
Del 14 al 18			849	2,15	21 332					
<b>Setiembre</b>										
Del 20 al 24			753	1,92	55 168					
<b>Diciembre</b>										
Del 6 al 10			677	1,80	16 938					
<b>2022</b>										
<b>Marzo</b>										
Del 7 al 11			834	3,26	44 077					
Del 2 al 6			779	5,00	26 941					
<b>Junio</b>										
Del 6 al 10			745	5,25	3 909					
Del 20 al 24						1 049	3,26	1		
						1 774	3,47	0,6		
<b>Setiembre</b>										
Del 12 al 16			752	9,50	61 256					
<b>Octubre</b>										
Del 24 al 28			717	9,00	43 273					
<b>Noviembre</b>										
Del 14 al 18			697	9,19	22 859					

<sup>1/</sup> En el mercado primario se registran únicamente operaciones de venta y las registradas en mercado secundario corresponden a operaciones de compra.

<sup>2/</sup> Período corresponde a las fechas de negociación de las operaciones.

<sup>3/</sup> Los montos corresponden a valor transado neto.

Fuente: Departamento de Estadística Macroeconómica, BCCR.

**MERCADO INTEGRADO DE LIQUIDEZ (MIL)**

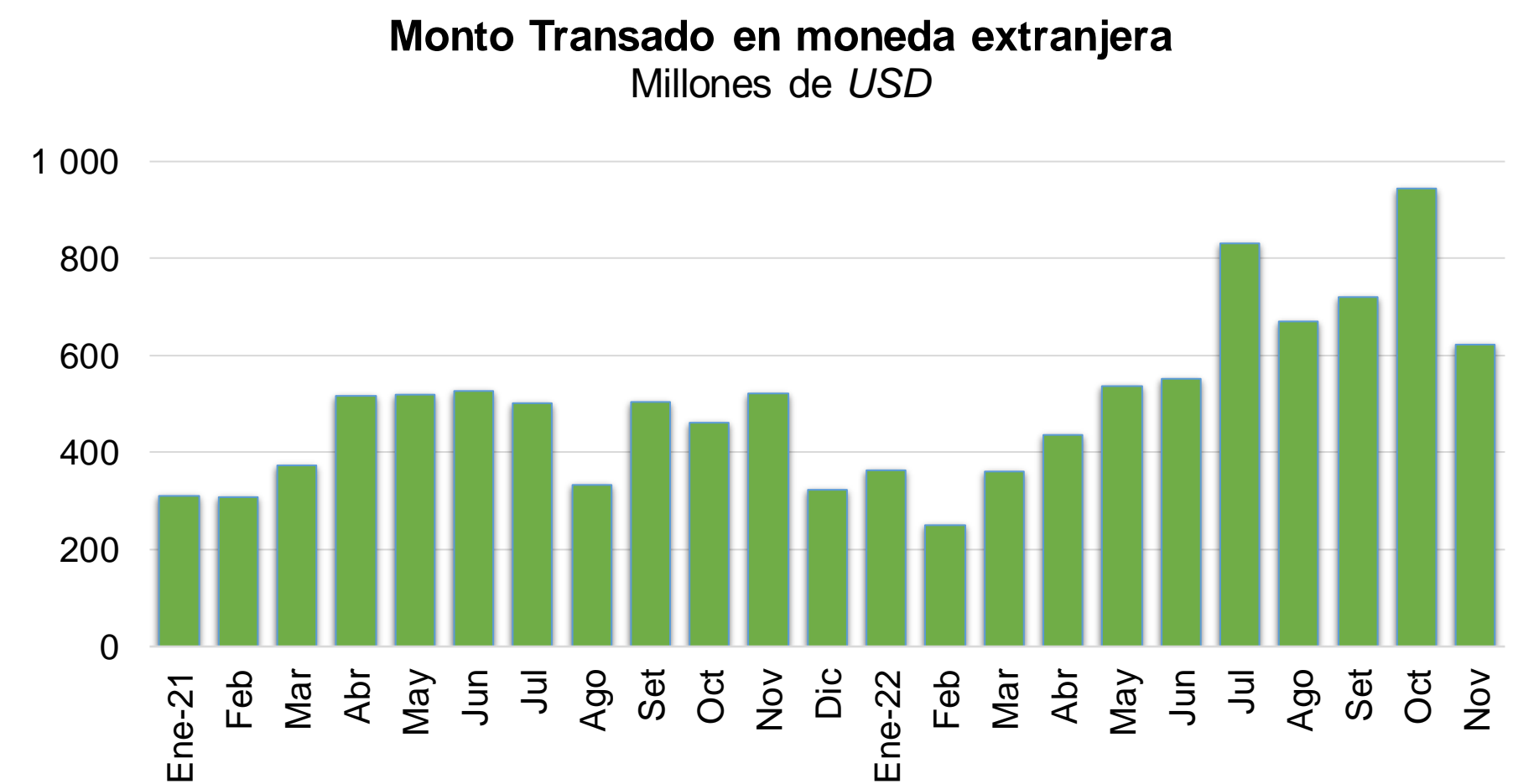
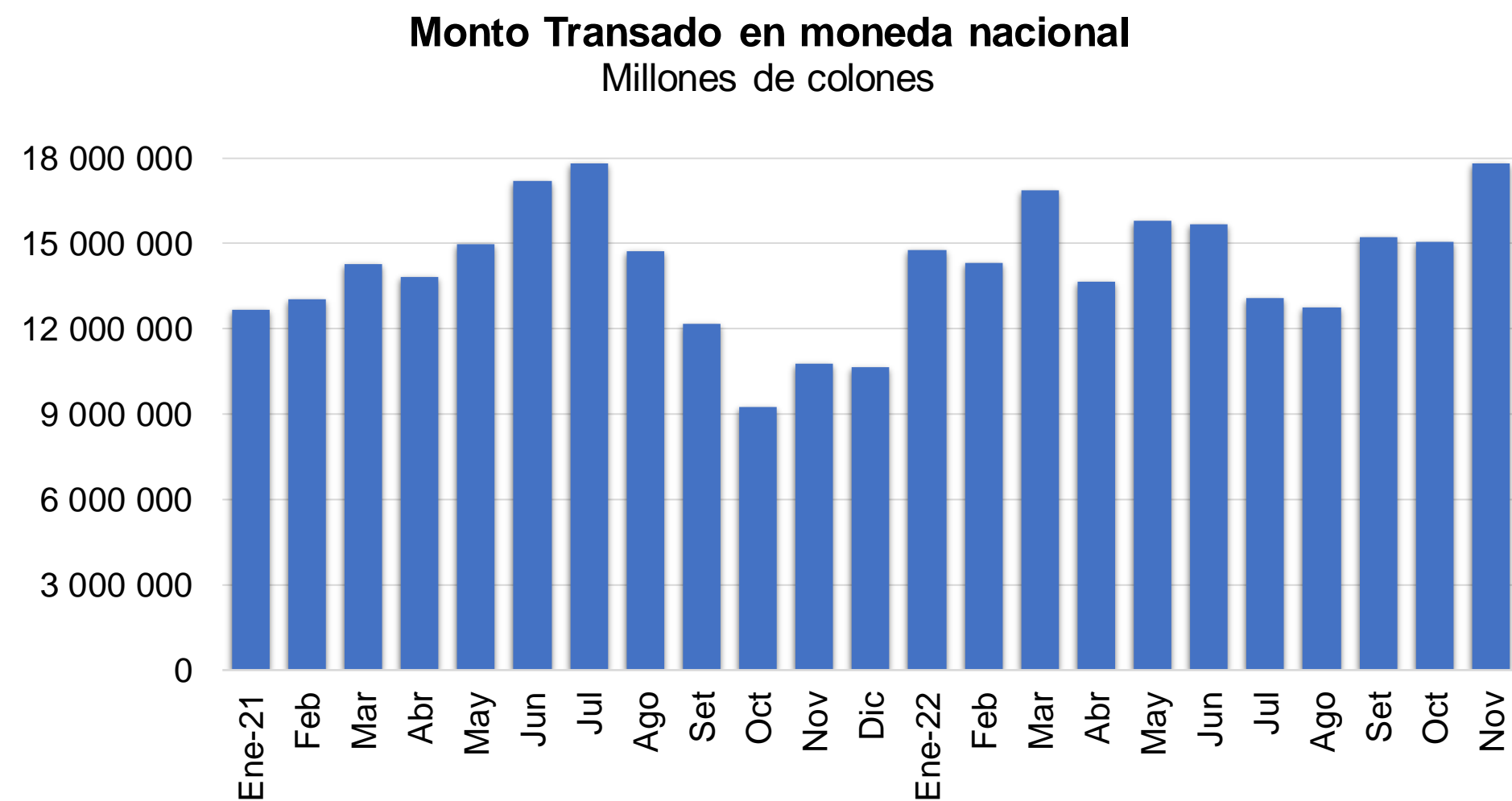

**Negociaciones en colones**  
Millones de colones, porcentajes y número de días

**Negociaciones en moneda extranjera**  
Miles de USD, porcentajes y número de días

	Cantidad Operaciones	Tasa Mínima	Tasa Promedio	Tasa Máxima	Plazo Promedio	Monto Transado	Cantidad Operaciones	Tasa Mínima	Tasa Promedio	Tasa Máxima	Plazo Promedio	Monto Transado
<b>2021</b>												
<b>Mar</b>	1 486	0,01	0,76	1,80	3,23	14 281 154	273	0,01	0,44	2,00	9,13	373
<b>Jun</b>	1 291	0,01	0,74	1,90	3,38	17 198 057	278	0,01	0,37	1,25	10,19	528
<b>Set</b>	1 080	0,01	0,74	1,50	3,98	12 164 744	309	0,01	0,37	1,50	10,57	503
<b>Dic</b>	1 321	0,01	1,03	2,00	3,91	10 669 237	204	0,01	0,26	1,25	11,73	323
<b>2022</b>												
<b>Mar</b>	1 482	1,00	2,18	3,25	3,47	16 865 784	284	0,01	0,40	1,26	12,75	361
<b>Jun</b>	1 934	3,24	4,81	6,25	3,15	15 681 880	312	0,01	0,55	2,00	11,69	552
<b>Set</b>	2 101	6,75	8,13	9,25	3,39	15 232 526	422	0,01	1,55	4,25	8,47	721
<b>Nov</b>	2 315	5,69	8,91	16,00	3,09	17 836 548	367	0,01	2,64	4,85	9,40	624

Nota: La tasa promedio y el plazo promedio se ponderaron con el volumen transado.

Fuente: Bolsa Nacional de Valores, División de Servicios Financieros y Departamento de Estadística Macroeconómica.

## TRANSACCIONES BURSÁTILES EN LA BOLSA NACIONAL DE VALORES

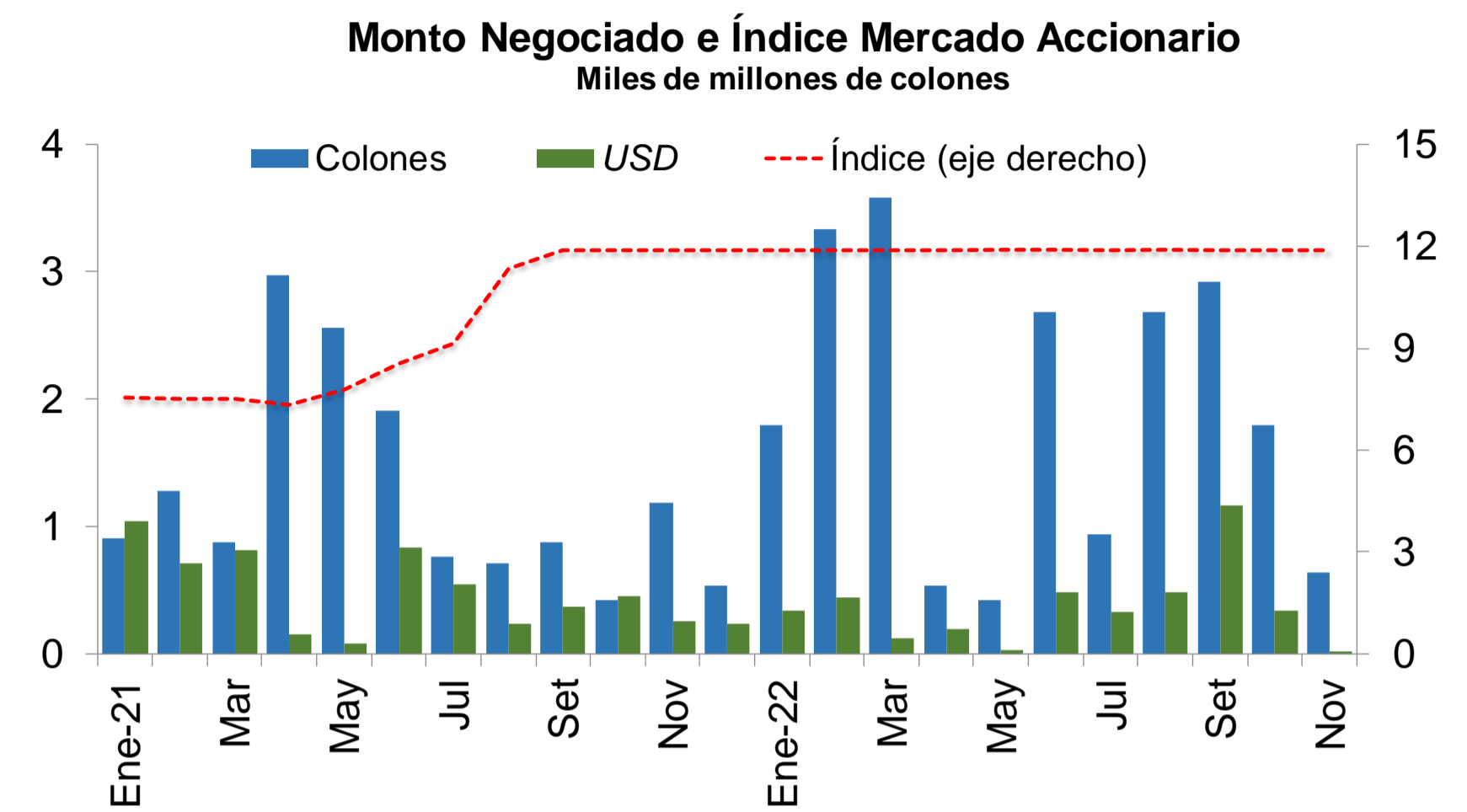
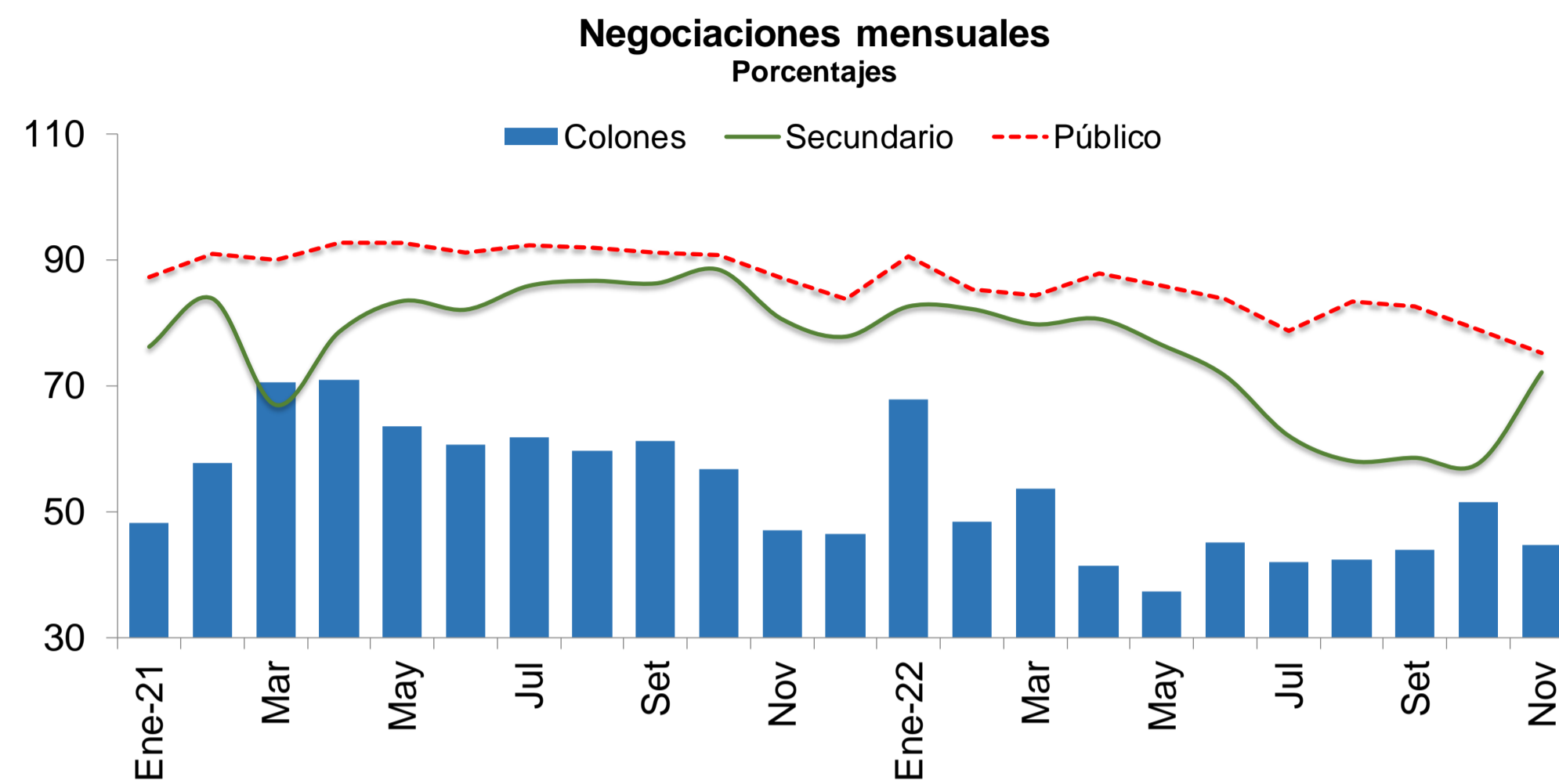

**VALOR TRANSADO** <sup>1/</sup>  
Miles de millones de colones y porcentajes

	Total Colones	Porcentajes					Colones	USD
		Primario	Secundario	Liquidez	Público	Privado		
<b>2021</b>								
Mar	1 457	23,4	67,0	9,6	89,9	10,1	70,5	29,5
Jun	1 284	6,2	82,1	11,7	91,1	8,9	60,6	39,4
Set	1 280	5,2	86,3	8,6	91,1	8,9	61,2	38,8
Dic	606	10,4	77,8	11,8	83,8	16,2	46,5	53,5
<b>2022</b>								
Mar	1 005	11,5	79,8	8,7	84,4	15,6	53,7	46,3
Jun	747	16,5	71,6	12,0	83,9	16,1	45,1	54,9
Set	701	25,0	58,6	16,4	82,6	17,4	44,0	56,0
Nov	803	19,6	72,2	8,2	75,2	24,8	44,7	55,3

**VALOR TRANSADO E ÍNDICE MERCADO ACCIONARIO**  
Miles de millones de colones

	Total	Colones	USD <sup>2/</sup>	Índice (eje derecho)
Mar	1,70	0,88	0,82	7,5
Jun	2,75	1,91	0,84	8,6
Set	1,25	0,87	0,37	11,9
Dic	0,77	0,53	0,24	11,9
<b>2022</b>				
Mar	3,70	3,58	0,12	11,9
Jun	3,15	2,68	0,48	11,9
Set	4,09	2,92	1,17	11,9
Nov	0,66	0,64	0,02	11,9

<sup>1/</sup>Corresponde a las transacciones "a hoy" que representa únicamente el principal que se liquida en la primera operación.

<sup>2/</sup> Expresado en colones al tipo de cambio de la negociación  
Fuente: Bolsa Nacional de Valores .

## Nota técnica

### Índice Accionario de la Bolsa Nacional de Valores

En el Informe Mensual se incorpora el Índice Accionario de la Bolsa Nacional de Valores (BNV). Este índice trata de aproximar la evolución del mercado accionario mediante la variación de los precios de las acciones inscritas en bolsa.

Se define como:  $I_t = \frac{\sum P_{it} * \Theta_{it}}{\sum P_{it-1} * \Theta_{it-1}}$  donde:

$P_{it}$  = Precio promedio de la acción i en el día t.

$\Theta_{it}$  = Ponderador de la acción i en el día t =  $F_i * R_i * AC_i$

$F_i$  = Frecuencia de cotización de la acción i

$R_i$  = Rotación diaria promedio de la acción i.

$AC_i$  = Acciones en circulación de la acción i.

Este índice incluye las acciones de todas las empresas inscritas en la Bolsa Nacional de Valores. La variación del precio de las acciones se pondera por la importancia relativa de las diferentes acciones participantes en el mercado, en términos de la frecuencia de negociaciones y los porcentajes en circulación negociados a través de la bolsa.

En la forma en que ha sido estructurado, el índice pretende medir el incremento aproximado en la riqueza de un inversionista que mantiene una cartera compuesta por las acciones de mayor movimiento en el mercado, en términos de la frecuencia de negociación y la cantidad de acciones negociadas con respecto al total de acciones en circulación. De acuerdo con ello, el índice le otorga una mayor importancia relativa a las negociaciones de acciones de aquellas compañías cuya presencia en el mercado es más amplia.

Los ponderadores determinan la importancia relativa que se le otorga a cada acción. Estos toman en cuenta, principalmente, la frecuencia con que se negocian las acciones y la cantidad de acciones transadas en relación con el total de acciones en circulación de cada empresa.

Con ello se pretende expresar en el índice el desenvolvimiento regular del mercado y el comportamiento de los precios que ahí se definen, minimizando los efectos transitorios que puedan ocurrir, por situaciones "anormales" en el mercado, como las negociaciones fuertes de acciones que no se transan frecuentemente. Además, se trata de evitar alteraciones en el índice por problemas de estacionalidad.

#### ¿Cómo se interpreta el índice?

El índice accionario muestra las variaciones en el nivel agregado (BNV) del precio de las acciones, por lo cual constituye un parámetro importante para evaluar el desarrollo del mercado accionario y el desempeño de las empresas incluidas en el índice. Las variaciones porcentuales entre períodos refleja la tendencia del mercado.

Por ejemplo, el valor del índice de la BNV al finalizar 1996 fue de 1.439,0 y en 1997 cerró en 1.695,0, lo que significó un incremento de 18% en el índice. Esto representa la ganancia promedio de los inversionistas por concepto de crecimiento en los precios de sus acciones.



## 4.3 Tasas de interés

---

En noviembre del 2022, la Tasa de política monetaria (TPM) permaneció en 9,0% y continuó el proceso de transmisión de los ajustes aplicados durante el año (desde el 15 de diciembre del 2021 subió 825 p.b.) hacia las tasas del Sistema Financiero (SF). En este contexto, las tasas de interés activas y pasivas del SF continúan con tendencia al alza. En particular, en noviembre destacó lo siguiente:

- Para el grupo de las Otras Sociedades de Depósito (OSD)<sup>1</sup>, la tasa de interés activa negociada (TAN)<sup>2</sup> en colones se ubicó en 13,3%, mientras en dólares finalizó en 7,6% constituyendo los niveles más altos del año (8,3% y 5,3% en diciembre del 2021, en ese orden). En los últimos meses los ajustes al alza en ambas monedas se han concentrado en las actividades de manufactura, comercio, consumo y servicios; con variaciones diferenciadas de acuerdo al grupo de intermediario.
- En el ajuste en las tasas de captación de recursos ha incidido la preferencia de los ahorrantes por colocar recursos en plazos cortos principalmente menores a los 540 días en un contexto de expectativas de potenciales alzas en lo que resta del año. Respecto al cierre del 2021, la tasa de interés pasiva negociada en colones (TPN)<sup>3</sup> registró incrementos generalizados en los diferentes intermediarios financieros principalmente en colones y, se ubicó al cierre de mes en 9,3%. Por su parte, en dólares se ubicó en 3,2% (3,5% y 2,1% en diciembre del 2021, respectivamente).
- La Tasa Básica Pasiva (TBP) al término del mes fue 6,24% (durante el año ha oscilado entre 2,8% y 6,24%). En términos reales<sup>4</sup>, la TBP se ubicó en -2,04%, mientras el premio por ahorrar en colones<sup>5</sup> sigue con tendencia al alza (entre 586 y 658 p.b.); como resultado de los ajustes al alza en las tasas de interés internas, así como al comportamiento de las expectativas de variación cambiaria.
- Finalmente, el Margen de Intermediación Financiera (MIF), a pesar de la importancia relativa de los gastos administrativos en los principales intermediarios, ha presentado niveles similares a los del cierre del 2021; no obstante, sigue elevado respecto a los parámetros internacionales. A nivel de grupo de intermediario, la banca pública registra los menores niveles en los últimos meses como consecuencia, principalmente de los incrementos en la generación de otros ingresos diferentes a los de intermediación financiera.

---

<sup>1</sup> Incluye bancos comerciales, cooperativas, mutuales y financieras.

<sup>2</sup> Tasa de interés negociada por las OSD con sus clientes por operaciones crediticias.

<sup>3</sup> Tasa de interés negociada por las OSD con sus clientes por operaciones de captación.

<sup>4</sup> Se utiliza la tasa básica neta, y se calcula para expectativas obtenidas por la encuesta del BCCR.

<sup>5</sup> El premio sobre depósitos emitidos por los intermediarios financieros se calcula como la diferencia de la tasa negociada entre el intermediario financiero y el acreedor, en colones, y la respectiva en dólares (equivalente en colones) a plazos comprendidos entre 180-209, 270-359 y 360-539 días, para el grupo de las OSD.

## SISTEMA FINANCIERO NACIONAL (OSD): TASAS DE INTERÉS PASIVAS NEGOCIADAS EN COLONES <sup>1/</sup>

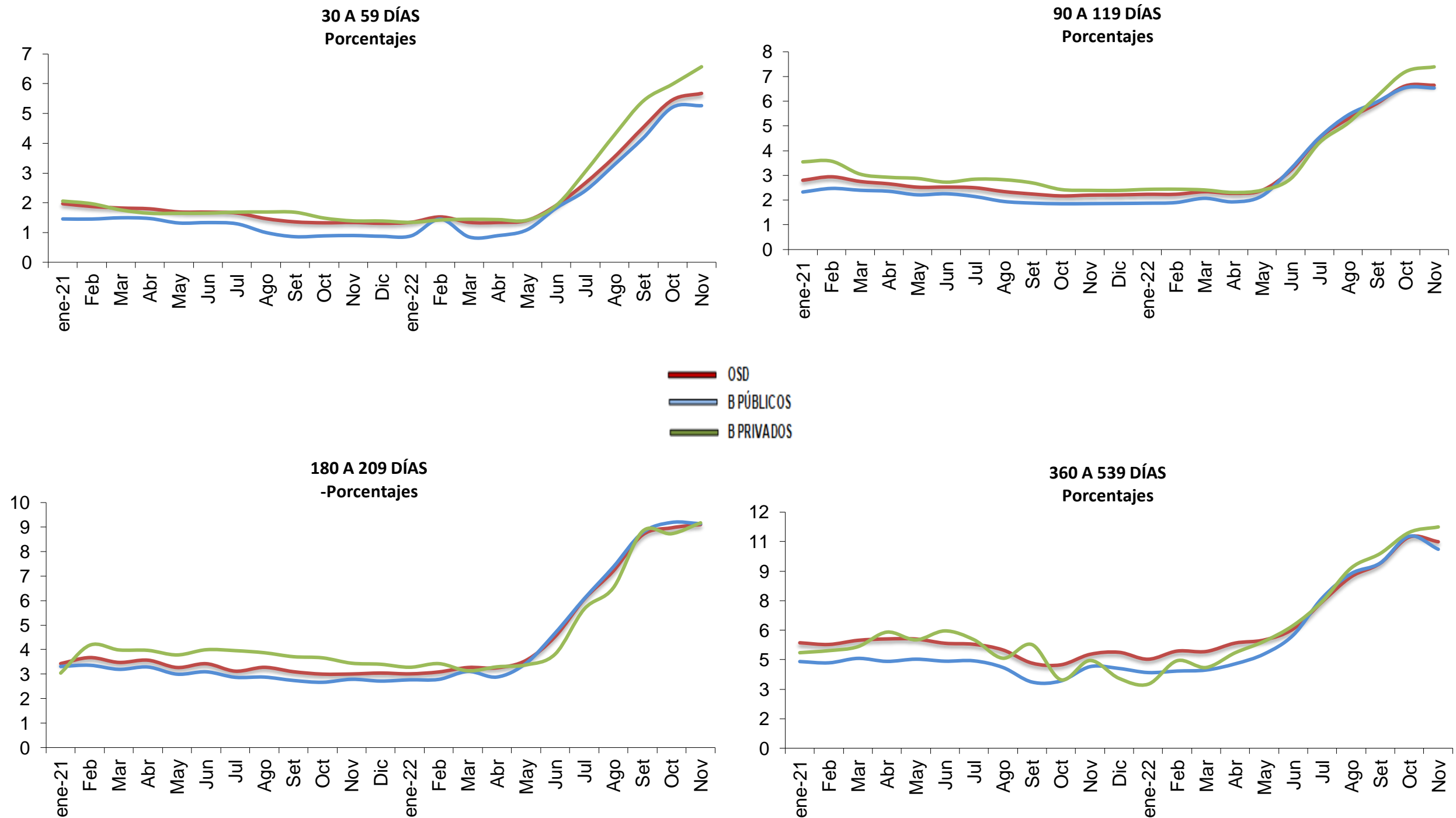

1/Otras Sociedades de Depósito (OSD) incluye bancos, cooperativas, financieras y mutuales, las tasas corresponden al promedio del mes.  
Fuente:Departamento de Estadística Macroeconómica, BCCR.

**SISTEMA FINANCIERO NACIONAL (OSD): TASAS DE INTERÉS PASIVAS NEGOCIADAS (TPN) EN COLONES Y DÓLARES <sup>1/</sup>**

**Porcentajes**

	Tasa "Overnight" (DON)	<u>1 mes <sup>2/</sup></u>			<u>3 Meses <sup>3/</sup></u>			<u>6 meses <sup>4/</sup></u>			<u>12 meses <sup>5/</sup></u>			Tasa promedio OSD <sup>6/</sup>
		OSD	BPUB	BPRI	OSD	BPUB	BPRI	OSD	BPUB	BPRI	OSD	BPUB	BPRI	
<b>TPN EN COLONES</b>														
<b>2021</b>														
<b>Mar</b>	0,01	1,8	1,5	1,8	2,8	2,4	3,1	3,5	3,2	4,0	5,5	4,6	5,2	4,0
<b>Jun</b>	0,01	1,7	1,3	1,7	2,5	2,3	2,7	3,4	3,1	4,0	5,3	4,4	6,0	3,9
<b>Set</b>	0,01	1,4	0,9	1,7	2,2	1,9	2,7	3,1	2,7	3,7	4,3	3,4	5,3	3,5
<b>Nov</b>	0,01	1,3	0,9	1,4	2,2	1,9	2,4	3,0	2,8	3,4	4,8	4,1	4,5	3,5
<b>2022</b>														
<b>Mar</b>	1,44	1,3	0,8	1,4	2,3	2,1	2,4	3,3	3,1	3,1	4,9	4,0	4,1	3,6
<b>Jun</b>	3,91	1,9	1,8	1,9	3,2	3,3	2,9	4,5	4,7	3,8	6,1	5,7	6,2	4,8
<b>Set</b>	6,38	4,5	4,2	5,4	5,9	6,0	6,2	8,7	8,8	8,8	9,4	9,4	9,9	8,17
<b>Nov</b>	6,79	5,7	5,3	6,6	6,6	6,5	7,4	9,1	9,1	9,2	10,5	10,1	11,2	9,24
<b>TPN EN DÓLARES</b>														
<b>2021</b>														
<b>Mar</b>		0,6	0,3	0,7	1,3	0,7	1,7	2,6	1,6	2,9	3,5	2,4	4,0	2,4
<b>Jun</b>		0,5	0,3	0,6	1,2	0,6	1,5	2,3	1,5	2,7	3,4	2,3	3,9	2,6
<b>Set</b>		0,5	0,2	0,6	1,1	0,6	1,4	2,2	1,5	2,7	3,4	2,2	3,6	2,0
<b>Nov</b>		0,5	0,2	0,7	0,9	0,6	1,2	2,1	1,5	2,4	3,1	2,3	3,4	2,0
<b>2022</b>														
<b>Mar</b>		0,6	0,2	0,7	1,1	0,6	1,3	2,1	1,5	2,4	3,1	2,3	3,4	2,1
<b>Jun</b>		0,5	0,2	0,7	1,1	0,6	1,4	2,2	1,5	2,6	3,2	2,3	3,6	2,1
<b>Set</b>		1,0	0,2	1,6	1,6	0,6	2,4	3,2	1,4	3,8	3,6	2,2	4,1	2,6
<b>Nov</b>		1,8	0,3	2,6	1,9	0,8	2,8	3,1	1,8	4,0	4,2	2,7	4,8	3,20

<sup>1/</sup> Otras Sociedades de Depósito (OSD), incluye bancos comerciales, cooperativas, mutuales y financieras. Las tasas corresponden al promedio del mes.

<sup>2/</sup> Corresponde al plazo de 30 a 59 días.

<sup>3/</sup> Corresponde al plazo de 90 a 119 días.

<sup>4/</sup> Corresponde al plazo de 180 a 209 días.

<sup>5/</sup> Corresponde al plazo de 360 a 539 días

<sup>6/</sup> Corresponde a la tasa promedio de todos los plazos de captación.

Fuente: Departamento de Estadística Macroeconómica, BCCR.

## Tasa de política monetaria (TPM), tasa básica pasiva (TBP), tasas pasivas negociadas (TPN) y premios por ahorrar en colones <sup>1/</sup>

*Porcentajes y puntos porcentuales (p.p.)*

	TPM	TBP		TPN			Premios (p.p.) <sup>4/</sup>			
		Nominal <sup>2/</sup>	Real <sup>3/</sup>	180-209 días	270-359 días	360-539 días	Mercado interno			
				Nominal	Nominal	Nominal	A	B	C	
<b>2021</b>										
<b>Mar</b>	0,75	3,40	2,21	ND	3,5	5,6	5,5	-1,23	-0,02	-0,81
<b>Jun</b>	0,75	3,20	1,68	ND	3,4	4,9	5,3	-2,77	-1,49	-2,27
<b>Set</b>	0,75	2,90	1,33	ND	3,1	4,5	4,3	-4,64	-3,63	-4,79
<b>Dic</b>	1,25	2,90	1,39	-1,51	3,0	4,5	4,9	-3,93	-3,34	-3,77
<b>2022</b>										
<b>Mar</b>	2,50	2,95	0,60	-2,61	3,3	4,9	4,9	-2,65	-2,27	-2,59
<b>Jun</b>	5,50	3,86	0,03	-3,11	4,5	5,8	6,1	-1,66	-1,27	-1,26
<b>Set</b>	8,50	5,85	1,01	-2,71	9,2	10,7	9,8	5,14	7,62	5,36
<b>Nov</b>	9,00	6,24	2,87	-2,04	9,1	10,6	10,5	5,86	6,58	6,16

<sup>1/</sup> Tasas y premios a fin de mes.

<sup>2/</sup> TBBN: Tasa básica bruta nominal calculada por el BCCR.

<sup>3/</sup> El cálculo se realiza con las expectativas de mercado, utilizando la inflación para los próximos 12 meses. A partir de diciembre 2021 se incluye la expectativa de la encuesta del BCCR.

<sup>4/</sup> Se utiliza las expectativas de mercado para la variación del tipo de cambio según el plazo correspondiente.

Definición de premios:

Premio A: diferencia entre la tasa pasiva negociada en colones y dólares (equivalente  $\phi$ ) del las OSD para el plazo 180-209 días.

Premio B: diferencia entre la tasa pasiva negociada en colones y dólares (equivalente  $\phi$ ) del las OSD para el plazo 270-359 días.

Premio C: diferencia entre la tasa pasiva negociada en colones y dólares (equivalente  $\phi$ ) del las OSD para el plazo 360-539 días.

Fuente: Departamento de Estadística Macroeconómica, BCCR.

## SISTEMA BANCARIO NACIONAL (OSD): TASAS DE INTERÉS PASIVAS EN DÓLARES <sup>1/</sup>

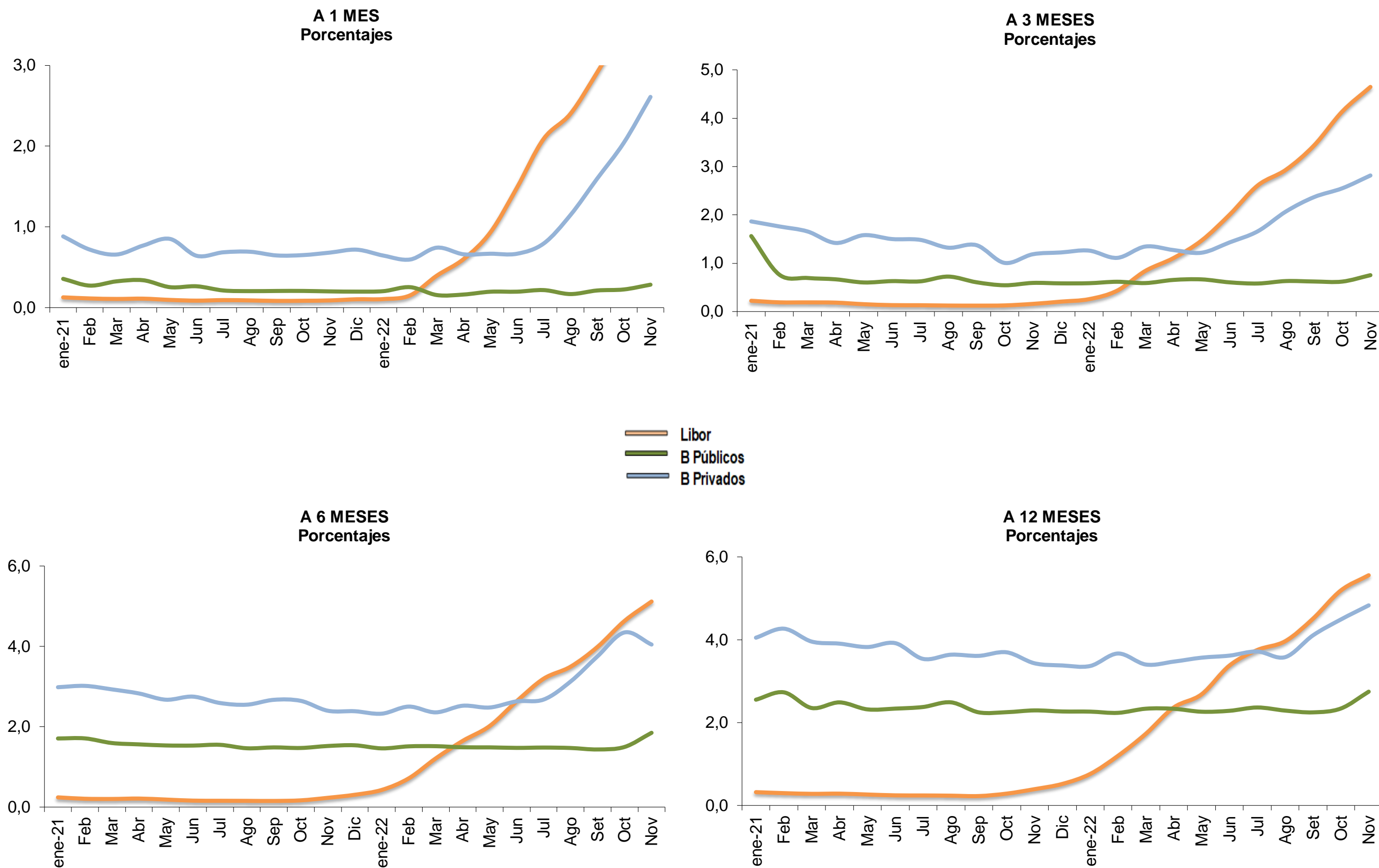

1/ OSD: Otras Sociedades de Depósito. Corresponden a las tasas promedio mensuales de los intermediarios y la Libor.

Fuente: Departamento de Estadística Macroeconómica, BCCR.

## Tasas de interés activas negociadas (TAN) en colones <sup>1/</sup>

*Porcentajes*

	Manufacturera			Actividades Inmobiliarias <sup>2/</sup>			Servicios y Turismo			Consumo <sup>3/</sup>			Tarjetas			Comercio			Promedio
	OSD	BPUB	BPRI	OSD	BPUB	BPRI	OSD	BPUB	BPRI	OSD	BPUB	BPRI	OSD	BPUB	BPRI	OSD	BPUB	BPRI	OSD <sup>4/</sup>
<b>2021</b>																			
<b>Mar</b>	4,8	6,7	4,4	8,5	7,5	10,6	8,3	6,7	7,8	15,4	15,5	21,8	31,7	32,1	31,8	7,2	7,0	6,2	9,6
<b>Jun</b>	4,1	4,1	3,9	8,1	7,3	12,3	7,0	6,3	7,1	14,6	15,3	20,2	31,7	32,2	31,8	7,8	6,9	7,3	8,8
<b>Set</b>	3,9	5,6	3,3	6,6	5,9	8,6	7,2	6,1	6,1	14,3	13,8	18,6	26,9	31,8	26,8	7,0	5,4	7,1	9,6
<b>Dic</b>	4,5	4,5	4,4	6,2	5,5	9,3	6,8	5,3	6,6	13,5	12,7	15,6	26,4	27,5	26,3	6,9	5,6	7,0	8,3
<b>2022</b>																			
<b>Mar</b>	4,4	4,5	4,2	6,2	5,4	6,8	8,0	6,1	8,4	13,8	13,3	17,8	26,5	31,9	26,2	6,6	4,5	7,1	9,4
<b>Jun</b>	4,6	4,0	5,6	6,4	5,7	7,4	7,3	6,6	6,9	13,3	12,9	17,5	26,0	31,9	25,8	7,0	4,5	7,9	9,5
<b>Set</b>	7,5	5,7	10,5	7,2	6,6	10,4	10,6	8,8	12,1	14,0	13,3	21,3	29,0	31,8	28,8	9,2	5,9	12,9	11,4
<b>Nov</b>	10,6	8,4	12,5	8,3	7,8	11,5	11,6	9,0	13,0	14,4	13,6	21,5	28,5	31,8	28,3	11,4	8,3	14,0	13,3

<sup>1/</sup> Promedio del mes de las tasas de interés negociadas para cada una de las operaciones de crédito nuevas constituidas durante la semana anterior al cálculo (de miércoles a martes), enviada por parte de los intermediarios financieros al Banco Central de Costa Rica (BCCR).

<sup>2/</sup> Incluye vivienda.

<sup>3/</sup> No incluye tarjetas de crédito.

<sup>4/</sup> Es el promedio ponderado de todas las actividades. Otras Sociedades de Depósito (OSD) incluye bancos comerciales, cooperativas, mutuales y financieras.

NT: No se registraron transacciones

Fuente: Departamento de Estadística Macroeconómica, BCCR.

## Tasas de interés activas negociadas (TAN) en dólares <sup>1/</sup>

*Porcentajes*

	Manufacturera			Actividades Inmobiliarias <sup>2/</sup>			Servicios y Turismo			Consumo <sup>3/</sup>			Tarjetas			Comercio			Promedio
	OSD	BPUB	BPRI	OSD	BPUB	BPRI	OSD	BPUB	BPRI	OSD	BPUB	BPRI	OSD	BPUB	BPRI	OSD	BPUB	BPRI	OSD <sup>4/</sup>
<b>2021</b>																			
<b>Mar</b>	3,5	3,9	3,4	6,0	8,5	5,9	5,8	5,0	5,7	9,1	6,1	7,4	23,8	28,2	23,8	6,7	4,0	6,6	6,0
<b>Jun</b>	3,8	3,8	3,7	7,0	6,0	6,9	5,4	4,7	5,3	9,3	6,0	7,3	26,8	27,2	27,8	7,2	4,4	7,0	6,2
<b>Set</b>	4,1	3,4	4,2	7,1	5,6	7,0	7,1	6,6	7,2	8,6	5,6	6,8	27,1	27,0	27,4	6,3	4,1	6,2	6,6
<b>Dic</b>	3,6	2,9	3,7	6,1	6,9	6,0	5,1	4,8	5,3	7,7	5,8	6,9	27,2	26,7	27,3	6,0	3,1	6,1	5,3
<b>2022</b>																			
<b>Mar</b>	3,4	3,6	3,2	7,2	7,5	7,1	5,8	5,0	5,7	8,5	5,9	7,0	26,7	26,6	26,4	6,0	3,9	6,0	6,0
<b>Jun</b>	3,8	3,9	3,8	7,0	6,7	6,9	5,1	4,8	4,8	7,7	6,4	7,0	27,0	26,9	26,7	5,5	4,6	5,4	5,7
<b>Set</b>	5,4	3,4	5,6	7,6	7,2	7,6	6,3	5,3	6,3	8,4	5,7	7,1	20,8	27,0	20,6	6,6	4,6	6,6	7,3
<b>Nov</b>	6,2	4,1	6,4	7,8	5,7	8,2	7,4	5,8	7,7	8,1	5,7	7,8	24,2	27,0	23,9	7,8	3,9	8,5	7,6

<sup>1/</sup> Promedio del mes de las tasas de interés negociadas para cada una de las operaciones de crédito nuevas constituidas durante la semana anterior al cálculo (de miércoles a martes), enviada por parte de los intermediarios financieros al Banco Central de Costa Rica (BCCR).

<sup>2/</sup> Incluye vivienda.

<sup>3/</sup> No incluye tarjetas de crédito.

<sup>4/</sup> Es el promedio ponderado de todas las actividades. Otras Sociedades de Depósito (OSD) incluye bancos comerciales, cooperativas, mutuales y financieras.

NT: No se registraron transacciones

Fuente: Departamento de Estadística Macroeconómica, BCCR.

## TASAS DE INTERÉS EN MERCADO INTEGRADO DE LIQUIDEZ

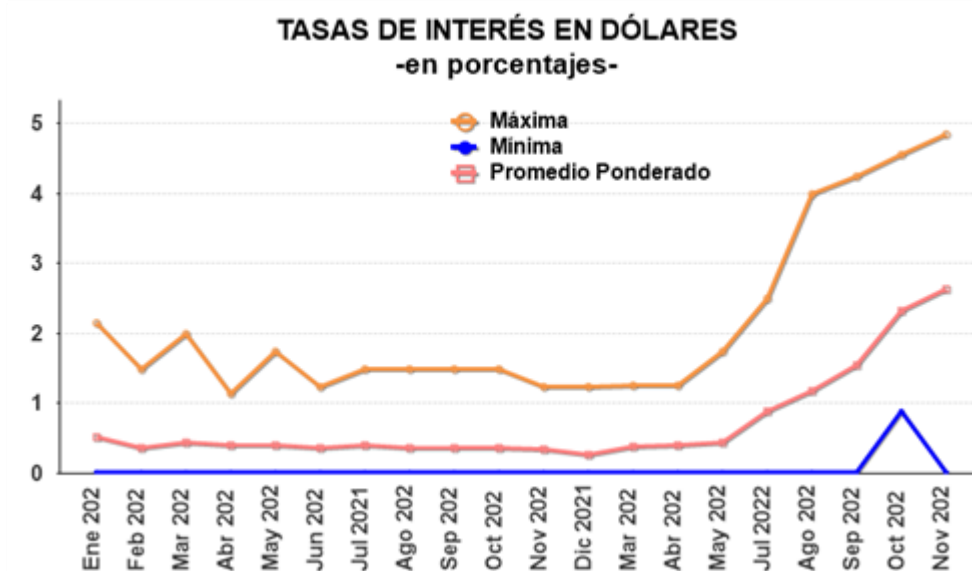
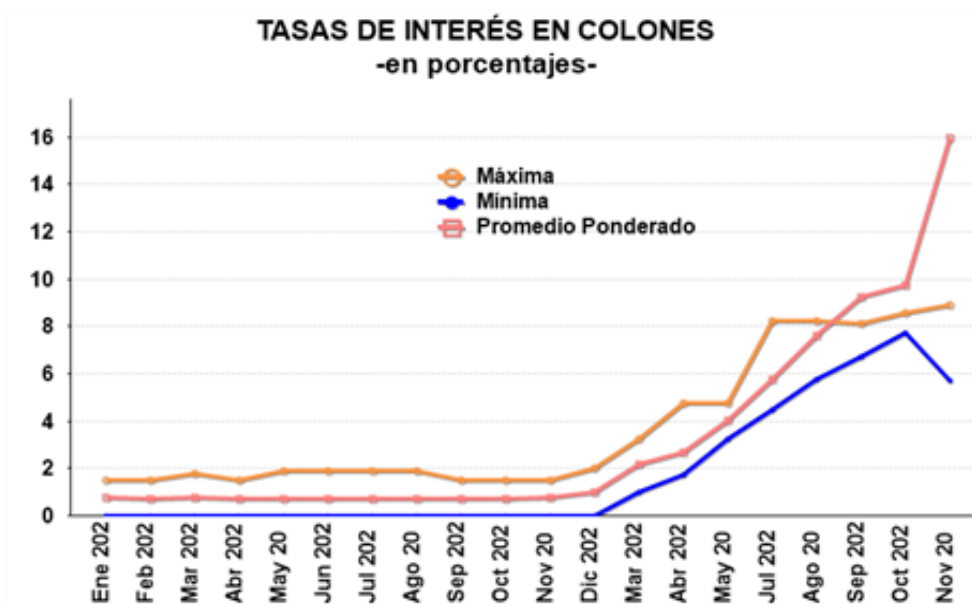

Fuente: Departamento de Estadística Macroeconómica, BCCR.



Gobierno Central: tasas de interés brutas, promedio, según instrumento y plazo de constitución <sup>1/</sup>

Porcentajes

Instrumento Plazo	Pagarés	Tesoro directo						Cero cupón (colones y dólares)				Interés fijo (colones y dólares)				Tasa Básica	Unidades Desarrollo
	(PT)	Pagarés (PT¢)	Cero Cupón (T0¢)	TP Fijo (TP¢)	Pagarés (PT\$)	Cero Cupón (T0\$)	TP Fijo (TP\$)	TPCERD	TPCEM	T\$ CERD	TP\$CERG	TP\$MG	TP	TPM	TP\$	TPTBM	TUDES/ TUDEM
<b>Marzo 2022</b>																	
29 o menos		2,34			3,01												
De 30 a 59			2,51			0,28											
De 60 a 89			2,61														
De 90 a 179			2,62			0,94											
180 a 359			3,20														
De 360 a 1079				3,39			3,06	3,32					3,48	3,80		2,95	
De 1080 a 1799				5,16								4,80					
Más de 1800												6,15		7,82		7,87	6,44
<b>Junio 2022</b>																	
29 o menos		4,01			5,60									9,40			6,20
De 30 a 59		4,04	4,11			0,54											
De 60 a 89																	
De 90 a 179			4,26														
180 a 359			4,51														
De 360 a 1079			4,58	4,81					2,94								
De 1080 a 1799				5,74								4,80					
Más de 1800												5,40		6,91			6,25
<b>Setiembre 2022</b>																	
29 o menos		7,95			0,11												
De 30 a 59		7,75	8,04														
De 60 a 89			8,19														
De 90 a 179			8,34														
180 a 359			8,95														
De 360 a 1079				9,59		3,26	3,76						9,00		5,14	2,95	
De 1080 a 1799				10,92								4,80		9,80			
Más de 1800												6,40		9,87		7,87	6,22
<b>Octubre 2022</b>																	
29 o menos		8,54			0,24												
De 30 a 59		8,61	8,72			0,82											
De 60 a 89			8,94														
De 90 a 179			9,13														
180 a 359			9,49			4,92											
De 360 a 1079			10,02	10,46				10,29				5,40				2,95	
De 1080 a 1799				10,88								4,80		6,60			
Más de 1800				11,40								6,40		11,00		7,87	7,07

<sup>1/</sup> Tasas vigentes al 30/10/2022 U.D.: ¢1039,0160; TB:6,02.

Fuente: Banco Central de Costa Rica y Ministerio de Hacienda.

## TASA BÁSICA PASIVA, TASAS PASIVAS NEGOCIADAS (OSD) Y PREMIO POR AHORRAR EN COLONES OSD <sup>1/</sup> y MH <sup>2/</sup>

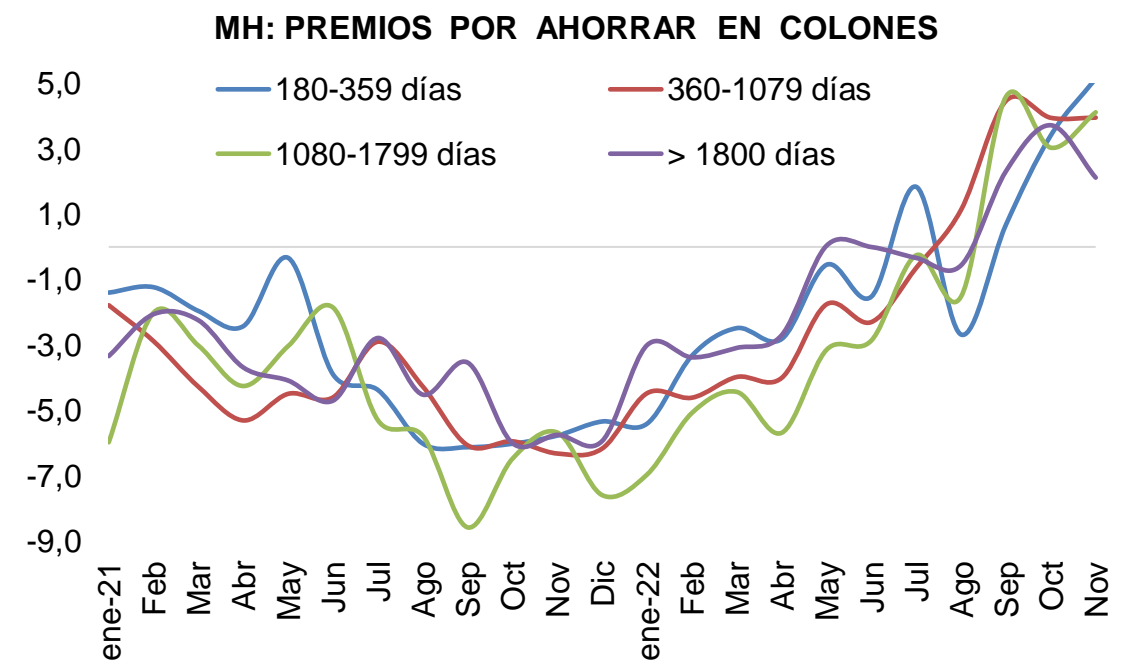
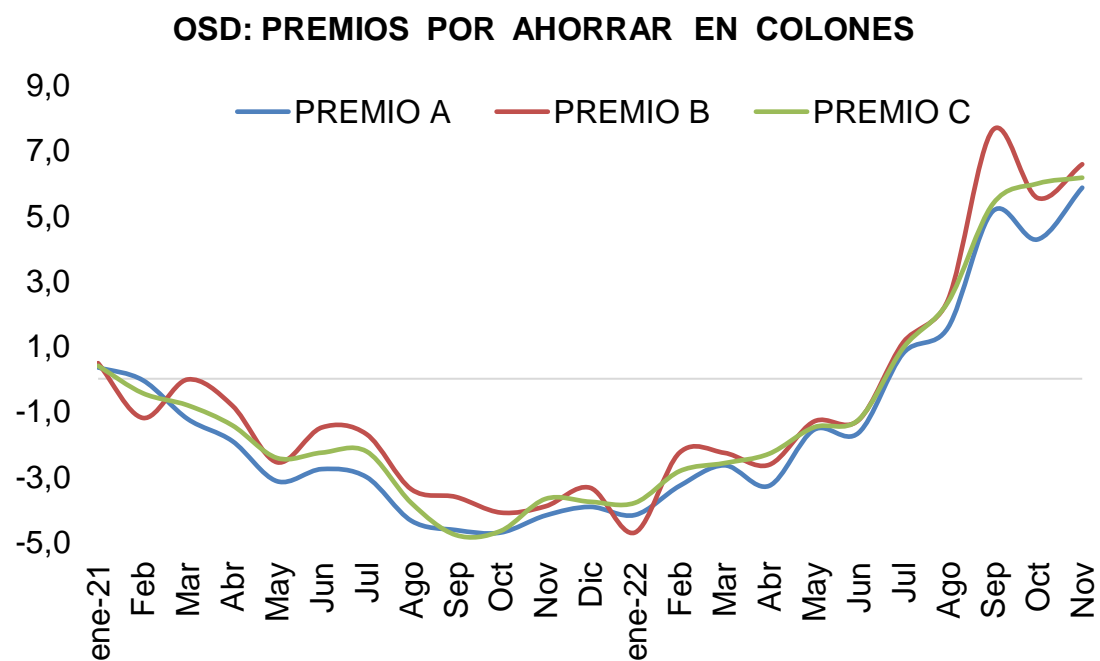
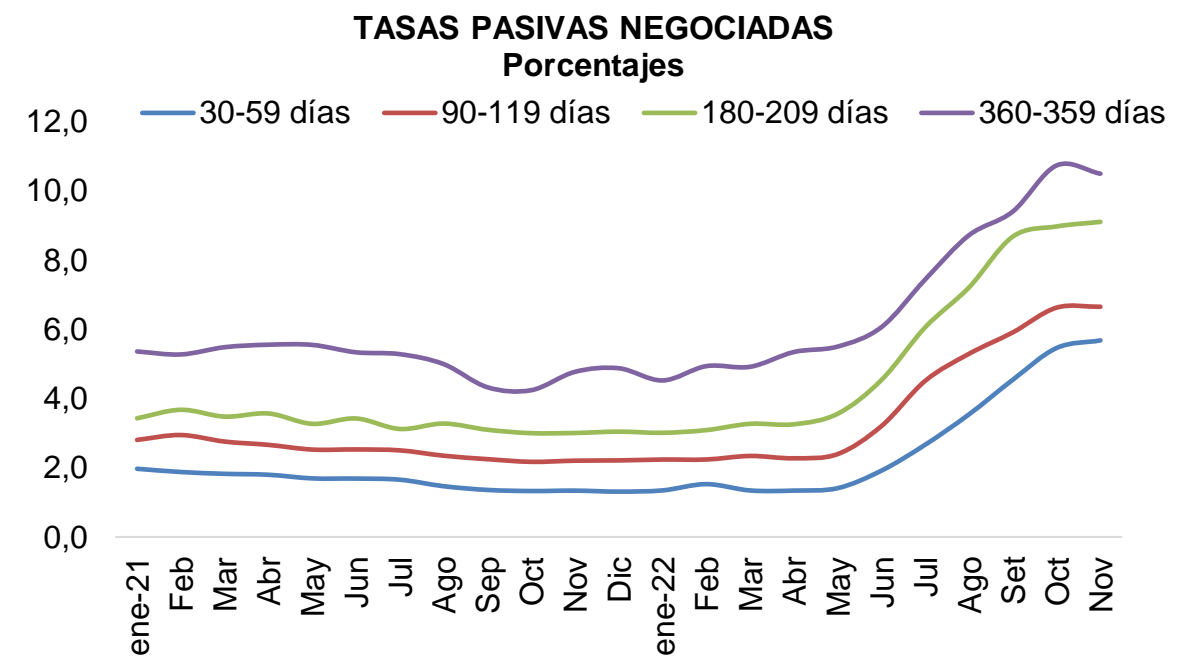
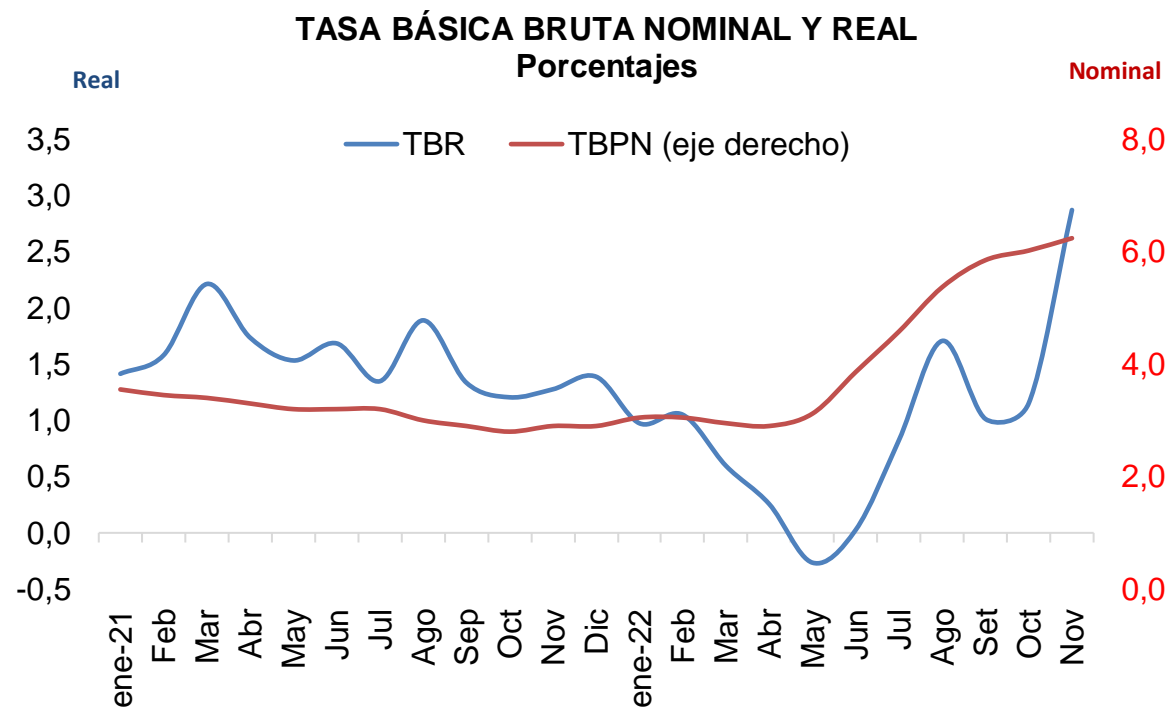

Cifras de bancos al 30-11-22.

<sup>1/</sup> Definición de premios de Otras Sociedades de Depósitos (OSD) incluye bancos, cooperativas, mutuales y financieras.

Premio A: diferencia entre la tasa pasiva negociada en colones y dólares (equivalente  $\phi$ ) del las OSD para el plazo 180-209 días.

Premio B: diferencia entre la tasa pasiva negociada en colones y dólares (equivalente  $\phi$ ) del las OSD para el plazo 270-359 días.

Premio C: diferencia entre la tasa pasiva negociada en colones y dólares (equivalente  $\phi$ ) del las OSD para el plazo 360-539 días.

<sup>2/</sup> Ministerio de Hacienda. Hay meses que no se colocaron transacciones en dólares por lo que no hay referencia de tasa en \$, para efectos gráficos se usó 0%.

Fuente: Departamento de Estadística Macroeconómica, BCCR.

**Margen de intermediación financiera (MIF):**  
**Bancos públicos (BPUB), Bancos privados (BPRI), Otros intermediarios (OI) <sup>1/</sup>**

Puntos porcentuales

Mes	MIF1			MIF4		
	BPUB	BPRI	OI	BPUB	BPRI	OI
<b>Mar-21</b>	4,40	6,11	6,84	5,80	6,95	10,08
Jun	4,28	5,94	6,88	5,86	6,76	10,02
Set	4,48	5,91	6,78	6,01	6,79	9,94
Dic	4,49	5,80	6,96	6,00	6,68	10,42
<b>Mar-22</b>	4,49	5,72	6,84	5,93	6,62	10,36
Jun	4,68	5,74	6,68	5,93	6,60	10,24
Ago	4,67	5,77	6,75	5,89	6,60	10,24
Set	4,64	5,82	6,78	5,83	6,61	10,24
Oct	4,64	5,86	6,83	5,81	6,65	10,26

<sup>1/</sup> No incluye cuentas de ingresos y gastos por diferencia cambiaria. Otros intermediarios: cooperativas, mutuales y financieras.

**Margen de intermediación financiera ampliado por componentes (MIF4-A) <sup>2/</sup>**

Puntos porcentuales

	Dic-21			Oct-22		
	BPUB	BPRI	OI	BPUB	BPRI	OI
Tasa activa media	7,11	8,43	13,06	7,06	8,29	12,52
Tasa pasiva media	2,63	2,80	6,83	2,59	2,63	6,31
Margen	4,48	5,63	6,23	4,47	5,66	6,21
Costo de encaje	0,73	1,22	0,67	0,72	1,16	0,65
Gastos administrativos	3,56	3,52	3,81	3,78	3,85	3,95
Otros activos netos	-0,92	-0,85	-1,31	-0,89	-0,81	-1,44
Gasto por incobrables	0,95	1,59	2,36	0,26	0,91	1,67
Ingreso por servicios	-2,44	-3,13	-1,76	-2,54	-4,24	-1,16
Otros ingresos netos	1,78	2,49	0,76	2,20	3,10	0,79
Utilidades	0,82	0,78	1,71	0,93	1,68	1,76

<sup>2/</sup> M4-A No incluye cuentas de ingresos y gastos por diferencia cambiaria. Otros intermediarios incluye cooperativas, mutuales y financieras.

**Margen de Intermediación Financiera (M4) <sup>1/</sup>**

-puntos porcentuales-

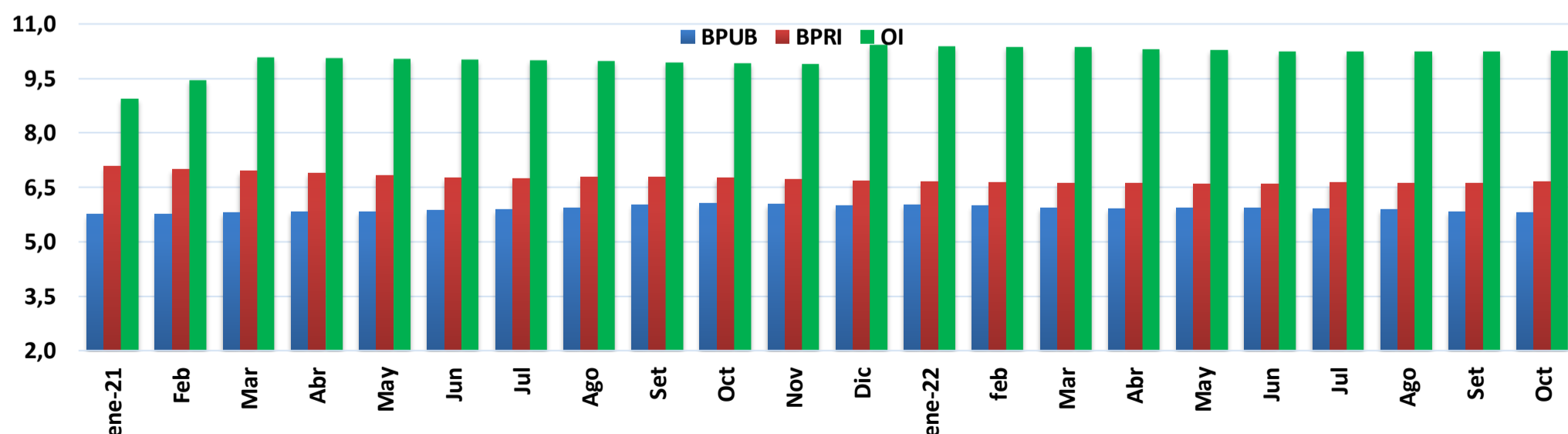

<sup>1/</sup> M4: (ingresos por préstamos/saldo de préstamos) - (gasto financiero/saldo pasivos de intermediación)

Fuente: Departamento de Estadística Macroeconómica, BCCR.

## Cambios en Tasa de Política Monetaria (TPM) y Tasa 1 día (DON)

<i>Acuerdo</i>	<i>TPM</i>	<i>DON</i>	<i>Vigencia</i>
Artículo 6, sesión 5870-2019, 27/3/2019 <sup>1/</sup>	5,00%	3,04%	28-mar-19
Artículo 8, sesión 5877-2019, 22/5/2019	4,75%	2,85%	23-may-19
Artículo 12, sesión 5882-2019, 19/6/2019	4,50%	2,66%	20-jun-19
Artículo 11, sesión 5886-2019, 17/7/2019	4,00%	2,47%	23-jul-19
Artículo 14, sesión 5895-2019, 18/9/2019	3,75%	2,26%	19-sep-19
Artículo 9, sesión 5901-2019, 30/10/2019	3,25%	1,85%	31-oct-19
Artículo 17, sesión 5909-2019, 18/12/2019	2,75%	1,44%	19-dic-19
Artículo 11, sesión 5914-2020, 29/1/2020	2,25%	0,62%	30-ene-20
Artículo 8, sesión 5921-2020, 16/3/2020	1,25%	0,01%	17-mar-20
Artículo 8, sesión 5941-2020, 17/6/2020	0,75%	0,01%	18-jun-20
Artículo 10, sesión 6039-2021, 15/12/2021	1,25%	0,41%	16-dic-21
Artículo 10, sesión 6045-2022, 26/01/2022	1,75%	0,82%	27-ene-22
Artículo 8, sesión 6052-2022, 14/03/2022	2,50%	1,44%	15-mar-22
Artículo 9, sesión 6057-2022, 27/4/2022	4,00%	2,68%	28-abr-22
Artículo 9, sesión 6066-2022, 15/6/2022	5,50%	3,91%	16-jun-22
Artículo 7, sesión 6074-2022, 27/7/2022	7,50%	5,56%	28-jul-22
Artículo 6, sesión 6082-2022, 14/9/2022	8,50%	6,38%	15-sep-22
Artículo 8, sesión 6088-2022, 26/10/2022	9,00%	6,79%	27-oct-22

<sup>1/</sup> El nivel anterior era de 5,25%, artículo 5 de la sesión 5851-2018, 31/10/2018.

Fuente: Departamento de Estadística Macroeconómica.

## NOTA TÉCNICA SOBRE TASAS DE INTERÉS

### Definiciones y metodologías

#### ***Tasa básica pasiva real***

La tasa de interés básica real permite evaluar el rendimiento que obtiene el público por sus ahorros en activos financieros en todos los plazos, una vez descontada la inflación. Es un indicador que refleja el estímulo que tienen los agentes económicos para ahorrar en activos financieros en colones frente a formas no financieras de conservar la riqueza. Se calcula de la siguiente manera:

$tbr = (tbp - p) / (1 + p)$  , donde:

tbr : tasa básica real

tbp : tasa básica pasiva bruta y

p: inflación

La inflación se obtiene de la expectativa de variación a 12 meses del Índice de Precios al Consumidor (IPC) según la última información disponible de las expectativas de mercado que estima el Departamento de Estadística Macroeconómica.

#### ***Tasa de paridad o equivalente (\$/¢) y premios por ahorrar en colones***

La tasa equivalente o tasa de paridad indica el rendimiento en colones que obtiene el público por sus ahorros a plazo en dólares. La comparación de la tasa equivalente (*USD/¢*) con las tasas en colones refleja el estímulo (premio) que, vía rendimiento esperado, tiene el ahorrante para sustituir sus activos financieros denominados en colones por activos en dólares. Su fórmula de cálculo es la siguiente:

$te = ((1+t) * (1+vtc) - 1) * 100$  , donde:

te: tasa equivalente en dólares (colonizada).

t : tasa de interés para depósitos a plazo en dólares del Sistema Financiero neta (también se utiliza la tasa LIBOR a 6 y 12 meses para el mercado externo).

vtc :se utiliza la expectativa de mercado de la variación de tipo de cambio en los plazos de referencia utilizados.

#### ***Definiciones de premios por ahorrar en colones***

Premio A: diferencia entre la tasa bruta negociada en colones y dólares (equivalente ¢) de las OSD para el plazo 180-209 días.

Premio B: diferencia entre la tasa bruta negociada en colones y dólares (equivalente ¢) de las OSD para el plazo 270-359 días.

Premio C: diferencia entre la tasa bruta negociada en colones y dólares (equivalente ¢) de las OSD para el plazo 360-539 días.

## 5. Mercado cambiario

---

En noviembre del 2022, las operaciones de compra y venta de divisas en las ventanillas de los intermediarios cambiarios registraron un superávit de *USD 464,2 millones*, superior al registrado en igual lapso del 2021 (*USD 253,1 millones*) y, similar al observado en el mes previo (*USD 469,4 millones*). Este flujo de divisas fue resultado de una oferta promedio diaria de *USD 109,3 millones*, superior en *USD 20 millones* a la observada un año antes, en tanto que la demanda diaria se incrementó en *USD 11 millones* respecto a igual período del año previo.

Este resultado permitió al Banco Central comprar *USD 422,4 millones* en el Mercado de Monedas Extranjeras (Monex); en tanto los requerimientos netos de divisas del Resto del Sector Público no Bancario (RSPNB) se ubicaron en *USD 296,4 millones*. Por su parte, los intermediarios cambiarios aumentaron la posición en moneda extranjera en *USD 50,2 millones* (*USD 14,4 millones* en igual mes del año anterior). En este contexto, el tipo de cambio promedio mensual del dólar mantuvo en noviembre la tendencia a la baja y se ubicó en *¢613,37* por dólar (*¢626,96* en el mes previo).

El saldo de las reservas internacionales netas (RIN) del BCCR aumentó en noviembre con respecto a octubre en *USD 524,8 millones*, producto principalmente del incremento de los depósitos en moneda extranjera del Ministerio de Hacienda por *USD 309,7 millones*<sup>1</sup>. Además, las compras de divisas fueron superiores en *USD 125,9 millones* a los requerimientos del RSPNB, se registró un aumento de *USD 40,3 millones* en los depósitos de las entidades financieras en el Banco Central, la revalorización de mercado (precio y tipo de cambio) de los activos de reserva por *USD 37,3 millones* y los intereses ganados de la administración de las reservas internacionales por *USD 19,7 millones*. Estos movimientos fueron parcialmente compensados por otros egresos de menor cuantía que en conjunto suman *USD 7,9 millones*.

Al cierre de noviembre del 2022, el saldo de RIN ascendió a *USD 8.278,5 millones*, equivalente a 12,2% del Producto Interno Bruto estimado en el Informe de Política Monetaria de octubre 2022. En términos de otros indicadores estadísticos este saldo equivale a 4,9 meses de las importaciones de bienes del régimen definitivo previstas para el 2022 y 1,3 veces la base monetaria ampliada.

En términos reales el colón se apreció 2% en octubre del 2022 ello debido al diferencial de monedas de -3,2%, compensado parcialmente por el diferencial de precios de 1,2%.

---

<sup>1</sup> Incluye desembolso proveniente del FMI por DEGs 206,6 millones equivalente a *USD 269,9 millones*.

**ÍNDICE DE TIPO DE CAMBIO EFECTIVO REAL (ITCER)  
CON PONDERADORES MÓVILES  
BASE ENERO 1997 =100**

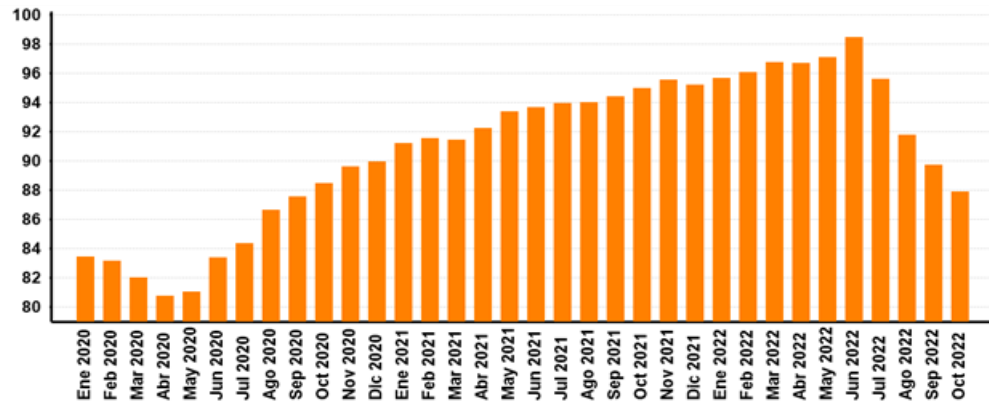

Periodo	ITCER multilateral con ponderaciones móviles
Ene 2020	83,4
Feb 2020	83,1
Mar 2020	82,0
Abr 2020	80,7
May 2020	81,0
Jun 2020	83,4
Jul 2020	84,3
Ago 2020	86,6
Sep 2020	87,5
Oct 2020	88,5
Nov 2020	89,6
Dic 2020	90,0
Ene 2021	91,2
Feb 2021	91,5
Mar 2021	91,4
Abr 2021	92,2
May 2021	93,4
Jun 2021	93,7
Jul 2021	94,0
Ago 2021	94,0
Sep 2021	94,4
Oct 2021	95,0
Nov 2021	95,6
Dic 2021	95,2
Ene 2022	95,7
Feb 2022	96,1
Mar 2022	96,8
Abr 2022	96,7
May 2022	97,1
Jun 2022	98,5
Jul 2022	95,6
Ago 2022	91,8
Sep 2022	89,7
Oct 2022	87,9

Fuente: Departamento de Estadística Macroeconómica, BCCR.

**TIPO DE CAMBIO NOMINAL PROMEDIO COMPRA-VENTA**  
**- Tasa de variación interanual (%) -**

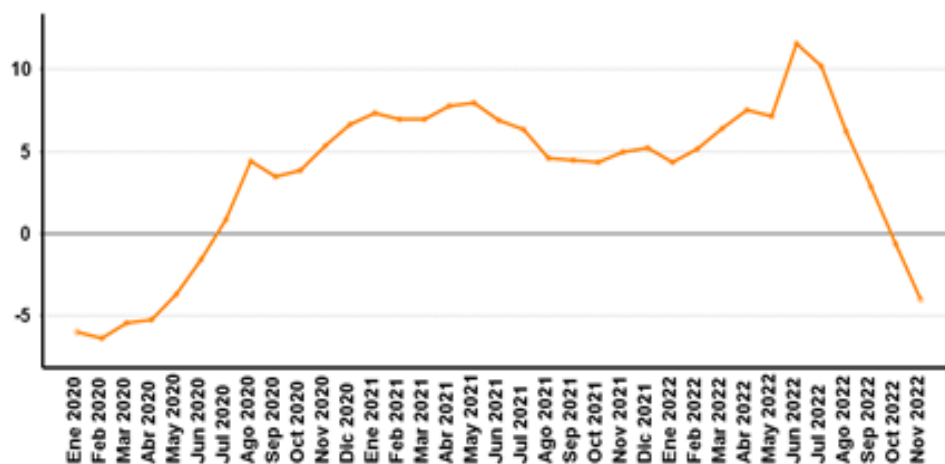

Periodo	Promedio mensual compra-venta 1/	Variación interanual
Ene 2020	570,0	-6,0
Feb 2020	571,4	-6,4
Mar 2020	571,2	-5,4
Abr 2020	568,9	-5,2
May 2020	569,9	-3,7
Jun 2020	577,5	-1,6
Jul 2020	582,1	0,8
Ago 2020	593,2	4,4
Sep 2020	598,0	3,5
Oct 2020	603,4	3,8
Nov 2020	607,5	5,4
Dic 2020	606,2	6,7
Ene 2021	611,8	7,3
Feb 2021	611,0	6,9
Mar 2021	611,0	7,0
Abr 2021	613,2	7,8
May 2021	615,4	8,0
Jun 2021	617,5	6,9
Jul 2021	618,9	6,3
Ago 2021	620,4	4,6
Sep 2021	624,8	4,5
Oct 2021	629,8	4,4
Nov 2021	637,6	5,0
Dic 2021	637,9	5,2
Ene 2022	638,6	4,4
Feb 2022	642,4	5,1
Mar 2022	650,1	6,4
Abr 2022	659,4	7,5
May 2022	659,4	7,2
Jun 2022	689,0	11,6
Jul 2022	682,0	10,2
Ago 2022	659,0	6,2
Sep 2022	642,7	2,9
Oct 2022	626,0	-0,6
Nov 2022	612,3	-4,0

<sup>1/</sup> Tipo de cambio promedio (Compra - Venta) de referencia calculado (para días hábiles), según la metodología aprobada en Artículo 6, Sesión 5300-2006 del 13/10/2006.

Fuente: Departamento de Estadística Macroeconómica, BCCR.



**Principales movimientos de divisas y variación de reservas internacionales netas (RIN)**  
- Millones de *USD*-

Año	Mes	Operaciones del Sector Privado (ventanilla)						Δ PME <sup>2/</sup>	Operaciones BCCR	Operaciones del Sector Público					Δ Dep. bancos y puestos	Δ RIN <sup>3/</sup>	
		Import.	Export.	Turismo Neto	Capital Neto <sup>1/</sup>	Otros	Total			Import.	Deuda		TP\$	Otros			Total
										Desembolso Servicio							
2020	Ene	-534	539	45	-98	268	219	-58	231	-168	0	-669	-153	45	-944	11	-701
	Feb	-443	499	65	-71	264	314	-47	179	-180	0	-37	-117	19	-315	27	-109
	Mar	-477	543	66	-78	252	307	-40	221	-259	0	-88	-12	15	-345	55	-69
	Abr	-395	366	48	-71	200	148	-11	166	-130	510	-106	-1	21	295	38	498
	May	-386	324	38	-65	223	134	14	156	-100	302	-9	-350	4	-153	19	22
	Jun	-422	360	27	-67	203	102	31	121	-78	56	-7	-32	-6	-67	-41	12
	Jul	-473	377	30	-67	145	12	-20	76	-172	150	-293	38	11	-266	-35	-225
	Ago	-407	320	19	-74	214	71	39	34	-122	0	-54	-104	-210	-490	49	-406
	Set	-432	341	28	-82	217	72	5	90	-161	522	-144	-2	-26	188	27	304
	Oct	-471	370	15	-79	131	-34	-18	-159	-164	0	-35	-28	-4	-231	-39	-429
	Nov	-465	395	4	-80	190	44	39	-32	-97	23	-16	-323	18	-395	75	-352
	Dic	-569	540	27	-118	235	115	29	99	-220	0	-81	2	-30	-330	-3	-233
<b>Acumulado</b>		<b>-5 473</b>	<b>4 973</b>	<b>412</b>	<b>-951</b>	<b>2 543</b>	<b>1 504</b>	<b>-37</b>	<b>1 181</b>	<b>-1 850</b>	<b>1 562</b>	<b>-1 539</b>	<b>-1 083</b>	<b>-144</b>	<b>-3 052</b>	<b>183</b>	<b>-1 688</b>
2021	Ene	-468	408	30	-79	250	141	-78	161	-88	0	-26	7	-9	-116	-4	41
	Feb	-418	404	30	-81	296	231	17	222	-156	28	-43	-84	4	-252	61	31
	Mar	-508	519	33	-114	361	291	-26	306	-199	30	-145	-14	-17	-345	-89	-128
	Abr	-482	423	30	-121	376	225	37	193	-229	20	-61	6	-11	-276	13	-71
	May	-428	409	35	-89	273	201	15	194	-193	17	-7	-281	-4	-467	6	-267
	Jun	-452	445	33	-97	252	181	-37	214	-235	320	-5	124	-10	194	-101	306
	Jul	-451	441	35	-100	237	162	19	111	-217	294	-24	6	-5	53	75	239
	Ago	-493	459	32	-123	209	85	-7	117	-239	0	-43	-49	447	117	-45	188
	Sep	-469	488	41	-112	231	179	35	141	-178	8	-144	1	-25	-337	201	4
	Oct	-481	513	6	-116	165	87	-65	149	-313	0	-63	0	-36	-413	9	-255
	Nov	-483	524	32	-103	283	253	-7	210	-239	0	-8	-415	-40	-701	-42	-532
	Dic	-581	687	45	-136	420	435	93	279	-322	364	-7	-334	58	-241	99	137
<b>Acumulado</b>		<b>-5 714</b>	<b>5 721</b>	<b>382</b>	<b>-1 271</b>	<b>3 353</b>	<b>2 471</b>	<b>-3</b>	<b>2 297</b>	<b>-2 608</b>	<b>1 080</b>	<b>-576</b>	<b>-1 033</b>	<b>353</b>	<b>-2 785</b>	<b>181</b>	<b>-307</b>
2022	Ene	-534	524	53	-123	236	155	-36	240	-223	40	-27	-35	-51	-297	-33	-90
	Feb	-492	507	52	-104	349	312	60	223	-227	2	-41	-249	-22	-537	53	-260
	Mar	-559	617	65	-117	353	359	6	324	-295	534	-147	31	-61	63	99	486
	Abr	-477	486	55	-106	246	203	-37	186	-539	296	-66	68	-41	-281	6	-89
	May	-571	508	43	-149	225	56	-100	152	-328	8	-9	-278	14	-594	95	-346
	Jun	-523	529	40	-126	128	48	34	-39	-338	0	-15	24	-33	-362	-20	-421
	Jul	-454	530	66	-110	355	387	10	356	-261	300	-27	-38	22	-4	-39	314
	Ago	-536	606	60	-127	373	376	33	369	-339	1 150	-105	88	-11	784	-82	1 070
	Set	-522	597	81	-112	401	445	-17	422	-303	37	-138	77	-62	-390	-47	-15
	Oct	-488	582	56	-119	439	469	33	433	-279	103	-73	64	6	-179	-67	187
	Nov	-556	693	83	-149	394	464	50	422	-299	292	-32	58	42	62	40	525
	<b>Acumulado</b>		<b>-5 712</b>	<b>6 177</b>	<b>655</b>	<b>-1 343</b>	<b>3 498</b>	<b>3 275</b>	<b>36</b>	<b>3 090</b>	<b>-3 431</b>	<b>2 763</b>	<b>-681</b>	<b>-191</b>	<b>-196</b>	<b>-1 736</b>	<b>6</b>

<sup>1/</sup> Capital neto: desembolsos, amortizaciones e intereses de la deuda externa del sector privado.

<sup>2/</sup> Δ PME: variación de la posición propia autorizada en divisas de los intermediarios cambiarios.

<sup>3/</sup> Δ RIN: Operaciones BCCR + operaciones del sector público + Δ depósitos de bancos y puestos.

Fuente: Departamento de Estadística Macroeconómica.

**RESERVAS INTERNACIONALES NETAS DEL BCCR**  
-Variación mensual en millones de dólares -

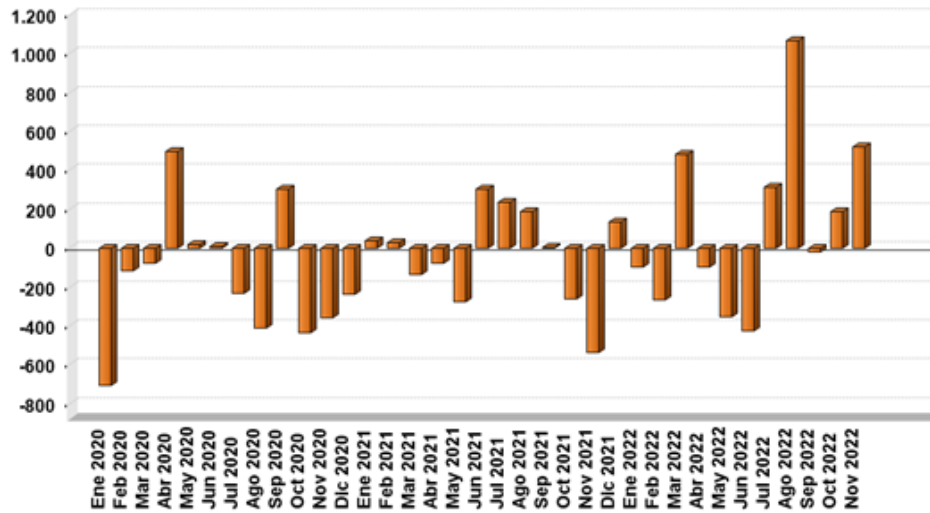

Periodo	Reservas Internacionales Netas (RIN)	Meses de importación financiados con RIN	RIN respecto a la base monetaria restringida	RIN respecto a la base monetaria ampliada	RIN/PIB
Ene 2020	8.211,4	8,2	1,8	1,4	13,2
Feb 2020	8.102,1	7,8	1,8	1,5	13,0
Mar 2020	8.032,9	8,0	1,8	1,5	12,9
Abr 2020	8.530,9	8,5	1,8	1,4	13,7
May 2020	8.552,7	8,5	1,8	1,4	13,7
Jun 2020	8.565,1	8,6	1,8	1,3	13,7
Jul 2020	8.340,2	8,3	1,7	1,3	13,4
Ago 2020	7.934,1	7,9	1,7	1,3	12,7
Sep 2020	8.238,1	8,2	1,8	1,4	13,2
Oct 2020	7.809,2	7,8	1,7	1,3	12,5
Nov 2020	7.457,6	7,4	1,4	1,4	12,0
Dic 2020	7.224,7	7,2	1,5	1,3	11,6
Ene 2021	7.266,0	5,5	1,5	1,3	11,2
Feb 2021	7.296,8	5,6	1,5	1,3	11,3
Mar 2021	7.169,0	5,5	1,5	1,3	11,1
Abr 2021	7.098,4	5,4	1,5	1,2	11,0
May 2021	6.831,1	5,2	1,5	1,2	10,6
Jun 2021	7.137,1	5,4	1,6	1,2	11,0
Jul 2021	7.375,9	5,6	1,6	1,2	11,4
Ago 2021	7.564,3	5,8	1,6	1,3	11,7
Sep 2021	7.568,3	5,8	1,6	1,3	11,7
Oct 2021	7.313,1	5,6	1,6	1,3	11,3
Nov 2021	6.780,8	5,2	1,4	1,2	10,5
Dic 2021	6.918,1	5,3	1,4	1,2	10,7
Ene 2022	6.827,9	4,3	1,4	1,2	10,0
Feb 2022	6.567,8	4,2	1,4	1,1	9,6
Mar 2022	7.054,1	4,5	1,6	1,3	10,4
Abr 2022	6.965,1	4,4	1,5	1,3	10,2
May 2022	6.618,7	4,2	1,5	1,3	9,7
Jun 2022	6.197,3	3,9	1,4	1,3	9,1
Jul 2022	6.510,8	4,1	1,5	1,2	9,6
Ago 2022	7.581,1	4,8	1,5	1,4	11,1
Sep 2022	7.566,2	4,8	1,4	1,3	11,1
Oct 2022	7.753,7	4,9	1,5	1,3	11,4
Nov 2022	8.278,5	5,3	1,4	1,3	12,2

<sup>1/</sup> En el cálculo de los meses de importación financiados con RIN, se utilizan las importaciones CIF por categoría económica de la Dirección General de Aduanas.

<sup>2/</sup> En la conversión de las RIN a colones se utiliza el tipo de cambio de compra de fin de mes.

Fuente: Departamento de Estadística Macroeconómica, BCCR.

**MOVIMIENTO DE DIVISAS POR TURISMO**  
- Millones de dólares -

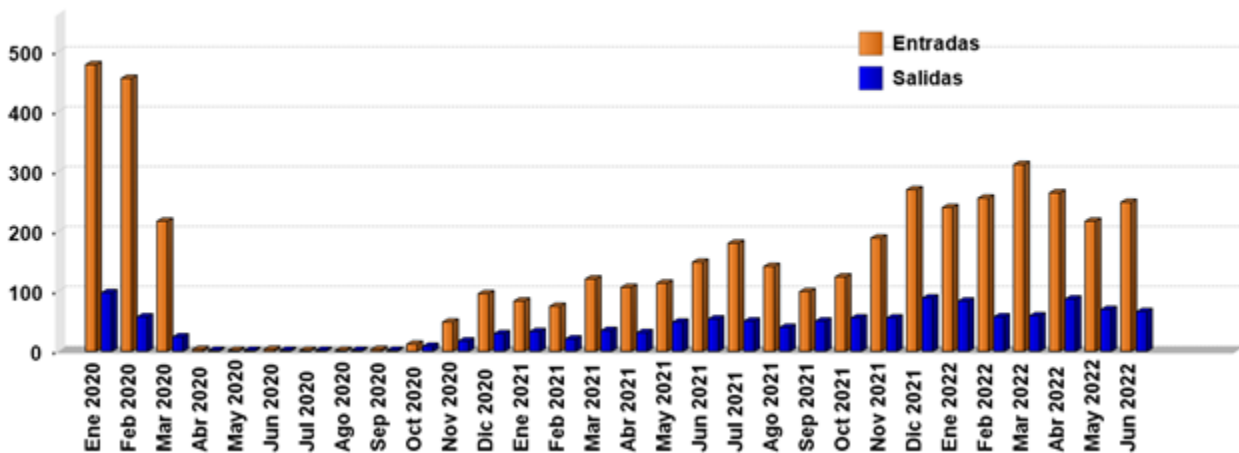

Mes	Personas						Divisas					
	Entradas			Salidas			Entradas			Salidas		
	2020	2021	2022	2020	2021	2022	2020	2021	2022	2020	2021	2022
Ene	358,7	62,2	188,2	129,4	31,7	78,9	479,3	84,5	240,9	98,2	32,5	84,2
Feb	341,0	55,3	200,2	76,3	19,7	54,3	455,7	75,0	256,2	57,9	20,3	57,9
Mar	163,0	89,3	243,2	33,0	33,4	56,5	217,8	121,2	311,3	25,1	34,3	60,3
<b>I TRIMESTRE</b>	<b>862,7</b>	<b>206,7</b>	<b>631,6</b>	<b>238,7</b>	<b>84,7</b>	<b>189,7</b>	<b>1.152,7</b>	<b>280,7</b>	<b>808,4</b>	<b>181,3</b>	<b>87,0</b>	<b>202,4</b>
Abr	8,3	89,3	213,7	2,3	31,2	82,1	3,3	106,6	264,0	0,6	31,1	88,0
May	3,8	95,9	176,2	1,8	49,3	64,8	1,5	114,4	217,7	0,5	49,2	69,4
Jun	7,2	124,7	202,2	3,1	55,1	62,9	2,8	148,8	249,8	0,8	55,0	67,4
<b>II TRIMESTRE</b>	<b>19,4</b>	<b>309,8</b>	<b>592,2</b>	<b>7,2</b>	<b>135,6</b>	<b>209,8</b>	<b>7,6</b>	<b>369,9</b>	<b>731,4</b>	<b>1,8</b>	<b>135,3</b>	<b>224,9</b>
Jul	1,0	154,7	-	3,6	53,9	-	0,8	180,8	-	1,4	50,6	-
Ago	2,4	122,2	-	4,9	42,6	-	1,8	142,7	-	1,8	40,0	-
Sep	3,8	85,2	-	6,7	54,5	-	2,9	99,5	-	2,5	51,2	-
<b>III TRIMESTRE</b>	<b>7,2</b>	<b>362,1</b>	<b>-</b>	<b>15,3</b>	<b>151,0</b>	<b>-</b>	<b>5,5</b>	<b>423,0</b>	<b>-</b>	<b>5,7</b>	<b>141,9</b>	<b>-</b>
Oct	10,1	100,1	-	9,3	60,2	-	13,1	124,7	-	8,0	55,3	-
Nov	37,6	151,7	-	19,3	60,2	-	48,6	188,9	-	16,7	55,3	-
Dic	75,0	216,7	-	34,6	96,4	-	97,0	269,9	-	29,9	88,6	-
<b>IV TRIMESTRE</b>	<b>122,7</b>	<b>468,5</b>	<b>-</b>	<b>63,3</b>	<b>216,8</b>	<b>-</b>	<b>158,8</b>	<b>583,5</b>	<b>-</b>	<b>54,6</b>	<b>199,2</b>	<b>-</b>
<b>Total</b>	<b>1.011,9</b>	<b>1.347,1</b>	<b>1.223,8</b>	<b>324,4</b>	<b>588,1</b>	<b>399,5</b>	<b>1.324,6</b>	<b>1.657,0</b>	<b>1.539,8</b>	<b>243,4</b>	<b>563,4</b>	<b>427,3</b>

<sup>1/</sup> Las cifras del 2020 y 2021 son preliminares.

<sup>2/</sup> Personas se expresan en miles y divisas en millones de dólares.

Fuente: Instituto Costarricense de Turismo (ICT) y Banco Central de Costa Rica.

## 6. Precios

---

En noviembre del 2022 la inflación general, medida con la variación interanual del Índice de precios al consumidor (IPC), fue de 8,3% y el promedio de los indicadores de la subyacente se ubicó en 5,7%<sup>1</sup>. Si bien ambos indicadores continuaron por encima del límite superior del rango de tolerancia alrededor de la meta (3,0% ± 1 p.p.), por tercer mes consecutivo registraron una desaceleración con respecto al mes previo, en esta oportunidad de 0,7 y 0,4 p.p., respectivamente.

A pesar de que ambos indicadores acumularon en los últimos tres meses<sup>2</sup> una desaceleración de 3,9 y 1,3 p.p., en ese orden, persiste la presión inflacionaria en la economía local explicada en mayor medida por el impacto de la inflación importada, debido a los choques internacionales de costos y de precios, que han afectado principalmente a los alimentos y derivados del petróleo. En línea con lo anterior, un 53% de la inflación interanual de noviembre fue explicada por el alza en los precios de los alimentos y un 9,4% por los combustibles. A los choques de oferta de origen externo, se le han sumado factores internos como la recuperación de la demanda interna, un efecto base por la baja inflación en el 2021 y la depreciación del colón durante el primer semestre del año en curso. En relación con esto último, es importante indicar que las presiones en el mercado cambiario se han reducido en lo que transcurre del segundo semestre, lo que ha contribuido en la moderación de la inflación en los últimos tres meses.

La mayor presión inflacionaria interna se ha dado en un contexto de aumento de las expectativas inflacionarias, aunque estas también se han desacelerado con respecto a los resultados de agosto. En noviembre, según la encuesta dirigida a analistas financieros, consultores en economía, académicos y empresarios, la mediana de las expectativas fue de 6,0% y 4,0% a 12 y 24 meses en ese orden (9,5% y 7,0% en agosto). Desde el punto de vista de la política monetaria, es importante que las expectativas retornen a la meta de inflación para evitar que impacten el mercado laboral y generen una espiral precios-salarios.

Por otra parte, la variación interanual del Índice de precios al productor de la manufactura ha dado señales de desaceleración desde el inicio del segundo semestre hasta alcanzar tasas de un dígito en noviembre, cuando registró un 9,8% (12% el mes previo). En este comportamiento ha influido la reducción en el precio de las materias primas importadas, la mejora en las cadenas globales de suministro y la disminución del tipo de cambio en lo que transcurre de la segunda parte del año en curso. Específicamente, el índice de materias primas importadas en noviembre registró una caída de 11,7%, resultado que combina la reducción en el precio de los metales (49,3%) con los crecimientos de 15,3% y 7,5% en granos básicos y petróleo, respectivamente.

Por último, con la información disponible a noviembre se estima que la inflación general retornaría al rango de tolerancia en el segundo semestre del 2023, con un balance de riesgos de estas proyecciones inclinado al alza.

---

<sup>1</sup> Busca medir las tendencias inflacionarias de mediano plazo, que reflejan las presiones de demanda agregada sobre los precios. Se aproxima por el promedio simple de la variación interanual de los indicadores de exclusión fija por volatilidad (IEV), exclusión fija de agrícolas y combustibles (IEF), reponderación por persistencia (IRP), reponderación por volatilidad (IRV) y media truncada (IMT).

<sup>2</sup> Se estima que la inflación alcanzó su valor máximo en agosto pasado.

**ÍNDICE DE PRECIOS AL CONSUMIDOR**  
**-Tasa de variación acumulada en porcentajes-**

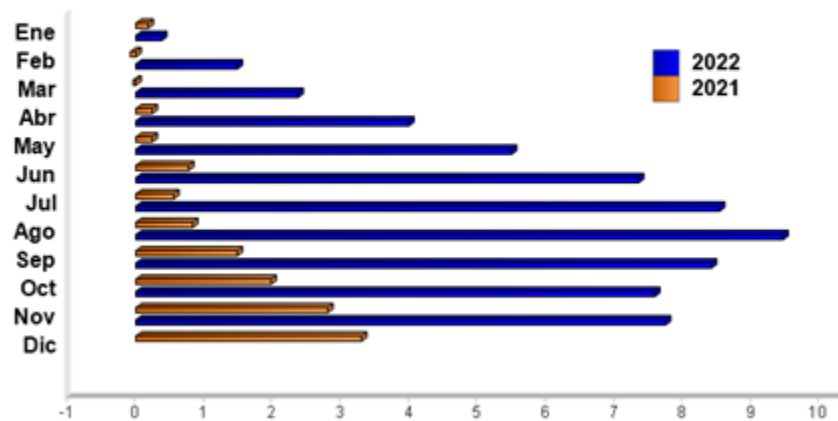

Mes	2020	2021	2022
Ene	0,1	0,2	0,4
Feb	0,4	-0,1	1,5
Mar	0,4	-0,1	2,4
Abr	-0,1	0,2	4,0
May	-0,2	0,2	5,5
Jun	-0,2	0,8	7,4
Jul	0,0	0,6	8,5
Ago	0,0	0,8	9,5
Sep	0,3	1,5	8,4
Oct	0,4	2,0	7,6
Nov	0,4	2,8	7,7
Dic	0,9	3,3	

Fuente: Departamento Gestión de Información Económica, con base en cifras del Instituto Nacional de Estadística y Censos.

**ÍNDICE DE PRECIOS AL CONSUMIDOR (IPC): IPC SIN AGROPECUARIOS e IPC SIN COMBUSTIBLES**  
**-Tasa de variación interanual en porcentajes-**

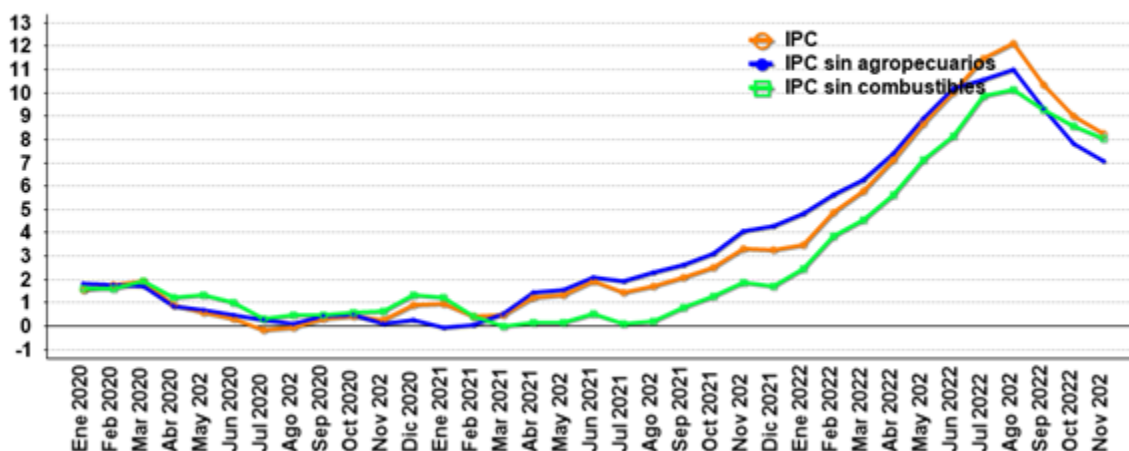

Mes	IPC			IPC sin agropecuarios			IPC sin combustible		
	2020	2021	2022	2020	2021	2022	2020	2021	2022
Ene	1,6	1,0	3,5	1,8	-0,0	4,8	1,6	1,2	2,5
Feb	1,8	0,4	4,9	1,8	0,1	5,6	1,6	0,4	3,8
Mar	1,9	0,5	5,8	1,7	0,5	6,3	2,0	-0,0	4,6
Abr	0,9	1,2	7,2	0,8	1,4	7,4	1,2	0,2	5,7
May	0,6	1,3	8,7	0,7	1,6	8,9	1,3	0,1	7,1
Jun	0,3	1,9	10,1	0,5	2,1	10,2	1,0	0,5	8,2
Jul	-0,2	1,4	11,5	0,2	1,9	10,6	0,3	0,1	9,9
Ago	-0,1	1,7	12,1	0,1	2,3	11,0	0,5	0,2	10,1
Sep	0,3	2,1	10,4	0,4	2,6	9,4	0,5	0,8	9,3
Oct	0,5	2,5	9,0	0,5	3,1	7,8	0,6	1,3	8,6
Nov	0,2	3,3	8,3	0,1	4,1	7,1	0,6	1,9	8,1
Dic	0,9	3,3		0,3	4,3		1,4	1,7	

Fuente: Departamento Gestión de Información Económica, con base en cifras del Instituto Nacional de Estadística y Censos.

**ÍNDICE DE PRECIOS AL CONSUMIDOR: GRUPOS**  
**-Tasa de variación acumulada en porcentajes, a Nov. de cada año-**

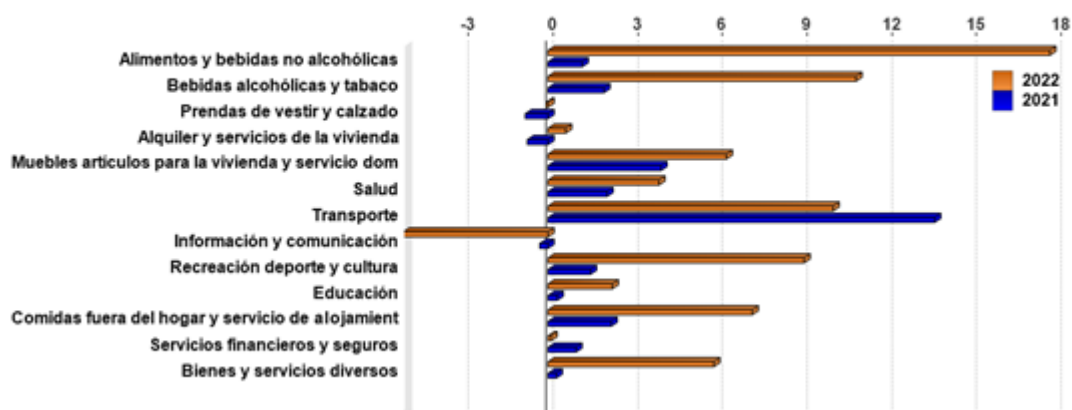

	2020	2021	2022
Alimentos y bebidas no alcohólicas	1,3	1,2	17,8
Bebidas alcohólicas y tabaco	2,3	2,0	10,9
Prendas de vestir y calzado	-3,1	-0,9	-0,1
Alquiler y servicios de la vivienda	0,0	-0,8	0,6
Muebles artículos para la vivienda y servicio doméstico	0,0	4,0	6,3
Salud	1,1	2,1	3,9
Transporte	1,1	13,7	10,1
Información y comunicación	0,2	-0,3	-5,3
Recreación deporte y cultura	1,0	1,5	9,1
Educación	-1,0	0,3	2,3
Comidas fuera del hogar y servicio de alojamiento	-0,6	2,3	7,3
Servicios financieros y seguros	-4,2	1,0	0,1
Bienes y servicios diversos	0,5	0,3	5,9

Fuente: Departamento Gestión de Información Económica, con base en cifras del Instituto Nacional de Estadística y Censos.

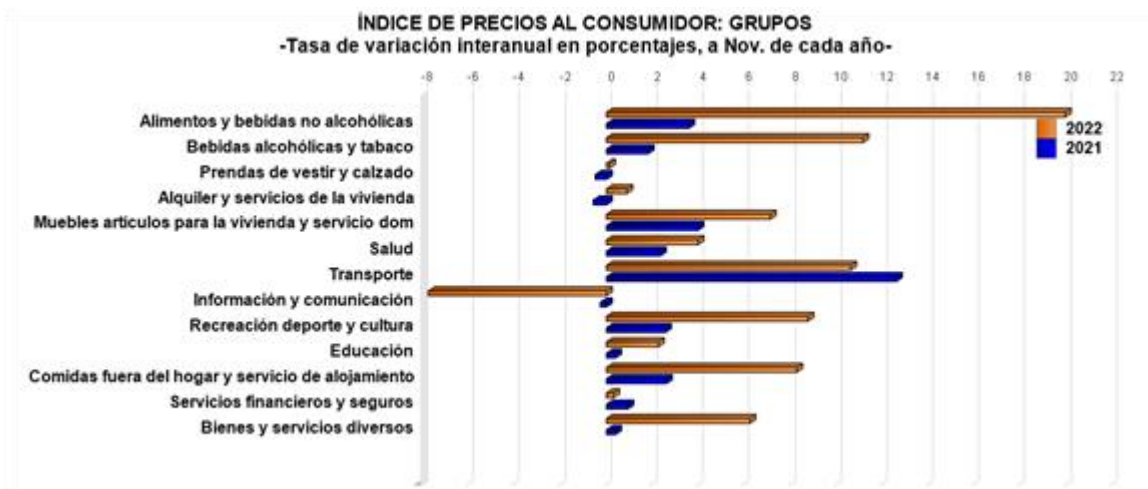

	2020	2021	2022
Alimentos y bebidas no alcohólicas	0,8	3,6	20,0
Bebidas alcohólicas y tabaco	1,9	1,8	11,2
Prendas de vestir y calzado	-2,5	-0,5	0,2
Alquiler y servicios de la vivienda	0,2	-0,6	0,9
Muebles artículos para la vivienda y servicio doméstico	-0,1	4,0	7,1
Salud	1,0	2,4	4,0
Transporte	0,5	12,6	10,6
Información y comunicación	-0,4	-0,3	-7,8
Recreación deporte y cultura	0,9	2,6	8,8
Educación	-1,0	0,4	2,3
Comidas fuera del hogar y servicio de alojamiento	0,1	2,6	8,3
Servicios financieros y seguros	-4,2	1,0	0,3
Bienes y servicios diversos	0,7	0,4	6,2

Fuente: Departamento Gestión de Información Económica, con base en cifras del Instituto Nacional de Estadística y Censos.



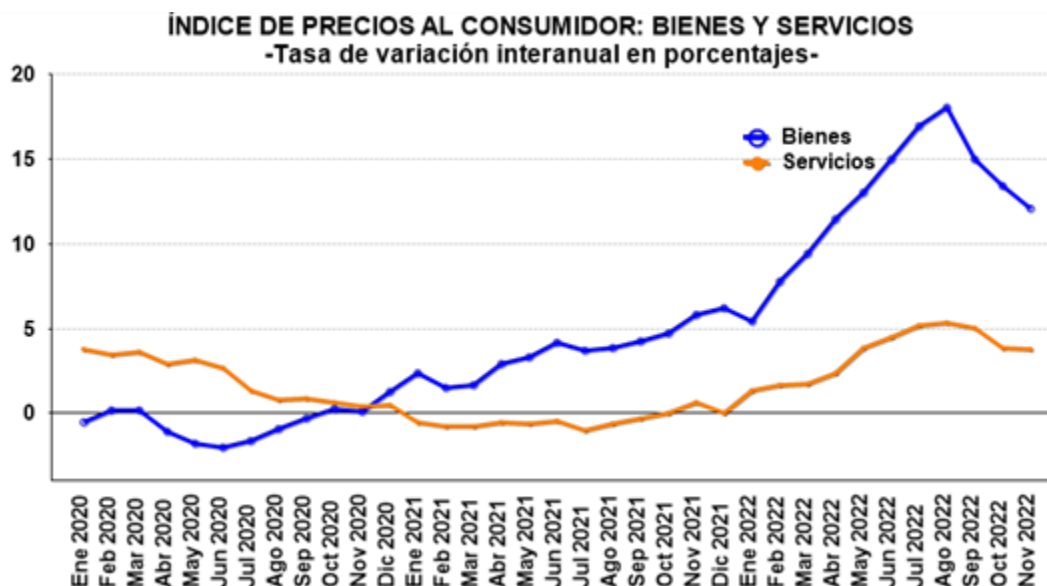

Mes	Bienes			Servicios		
	2020	2021	2022	2020	2021	2022
Ene	-0,5	2,4	5,4	3,8	-0,5	1,4
Feb	0,2	1,5	7,8	3,5	-0,7	1,7
Mar	0,2	1,7	9,4	3,7	-0,8	1,7
Abr	-1,1	2,9	11,5	3,0	-0,5	2,4
May	-1,8	3,3	13,0	3,1	-0,6	3,9
Jun	-2,0	4,2	15,0	2,7	-0,4	4,5
Jul	-1,6	3,7	17,0	1,4	-1,0	5,2
Ago	-0,9	3,9	18,0	0,8	-0,6	5,4
Sep	-0,2	4,3	15,0	0,9	-0,3	5,1
Oct	0,3	4,8	13,4	0,6	0,0	3,9
Nov	0,1	5,8	12,1	0,4	0,6	3,8
Dic	1,3	6,3		0,5	0,0	

Fuente: Departamento Gestión de Información Económica, con base en cifras del Instituto Nacional de Estadística y Censos.

**ÍNDICE DE PRECIOS AL CONSUMIDOR: REGULADOS Y NO REGULADOS**  
**-Tasa de variación interanual en porcentajes-**

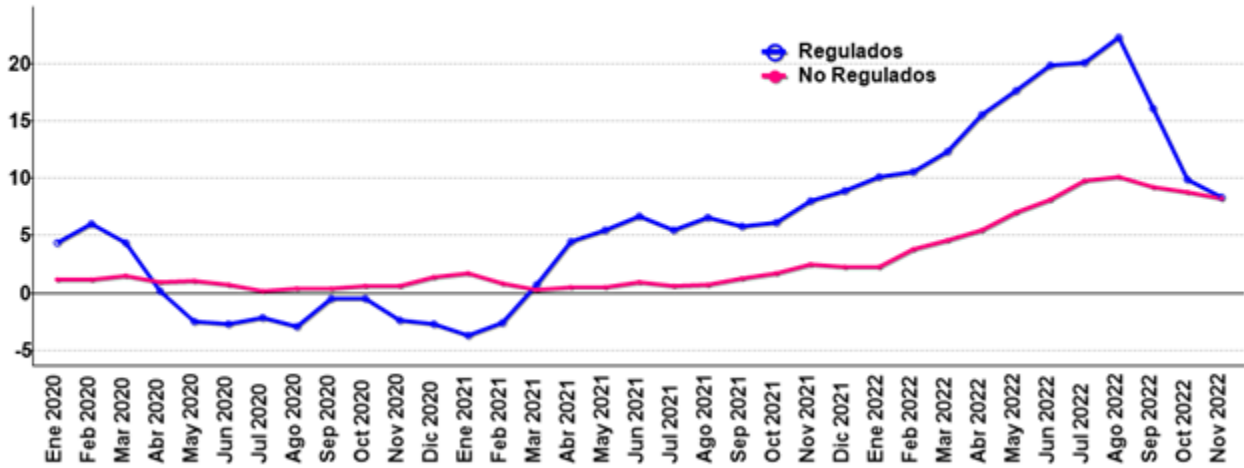

Mes	Precios regulados			Precios no regulados		
	2020	2021	2022	2020	2021	2022
Ene	4,4	-3,7	10,1	1,2	1,7	2,3
Feb	6,0	-2,6	10,6	1,2	0,8	3,9
Mar	4,4	0,7	12,3	1,5	0,3	4,6
Abr	0,2	4,4	15,6	1,0	0,5	5,5
May	-2,5	5,5	17,6	1,1	0,5	7,0
Jun	-2,7	6,7	19,8	0,8	0,9	8,1
Jul	-2,2	5,4	20,1	0,1	0,6	9,8
Ago	-2,9	6,5	22,3	0,4	0,8	10,1
Sep	-0,5	5,9	16,1	0,4	1,3	9,2
Oct	-0,5	6,1	9,9	0,6	1,8	8,8
Nov	-2,4	8,0	8,4	0,6	2,5	8,2
Dic	-2,7	9,0		1,4	2,3	

Fuente: Departamento Gestión de Información Económica, con base en cifras del Instituto Nacional de Estadística y Censos.

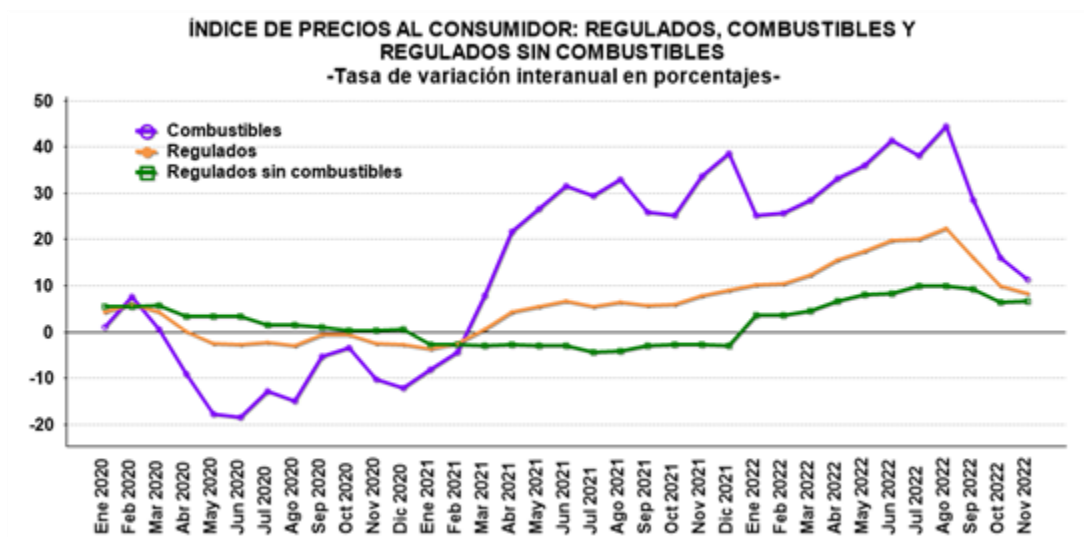

Mes	Precios regulados			Precios de combustibles			Precios regulados sin combustibles		
	2020	2021	2022	2020	2021	2022	2020	2021	2022
Ene	4,4	-3,7	10,1	1,1	-8,1	25,3	5,6	-2,6	3,7
Feb	6,0	-2,6	10,6	7,7	-4,3	25,8	5,4	-2,7	3,8
Mar	4,4	0,7	12,3	0,6	7,9	28,6	5,7	-2,8	4,6
Abr	0,2	4,4	15,6	-9,0	21,8	33,3	3,5	-2,6	6,6
May	-2,5	5,5	17,6	-17,8	26,8	36,0	3,3	-2,8	8,2
Jun	-2,7	6,7	19,8	-18,5	31,7	41,4	3,3	-2,9	8,4
Jul	-2,2	5,4	20,1	-12,7	29,5	38,3	1,6	-4,3	10,1
Ago	-2,9	6,5	22,3	-14,8	32,9	44,6	1,5	-4,1	10,0
Sep	-0,5	5,9	16,1	-5,3	26,0	28,5	1,1	-3,0	9,4
Oct	-0,5	6,1	9,9	-3,3	25,2	16,0	0,4	-2,6	6,6
Nov	-2,4	8,0	8,4	-10,3	33,8	11,4	0,4	-2,6	6,7
Dic	-2,7	9,0		-12,2	38,6		0,6	-2,9	

Fuente: Departamento Gestión de Información Económica, con base en cifras del Instituto Nacional de Estadística y Censos.

**ÍNDICE DE PRECIOS AL CONSUMIDOR DE BIENES NO REGULADOS:  
AGROPECUARIOS Y NO AGROPECUARIOS  
-Tasa de variación interanual en porcentajes-**

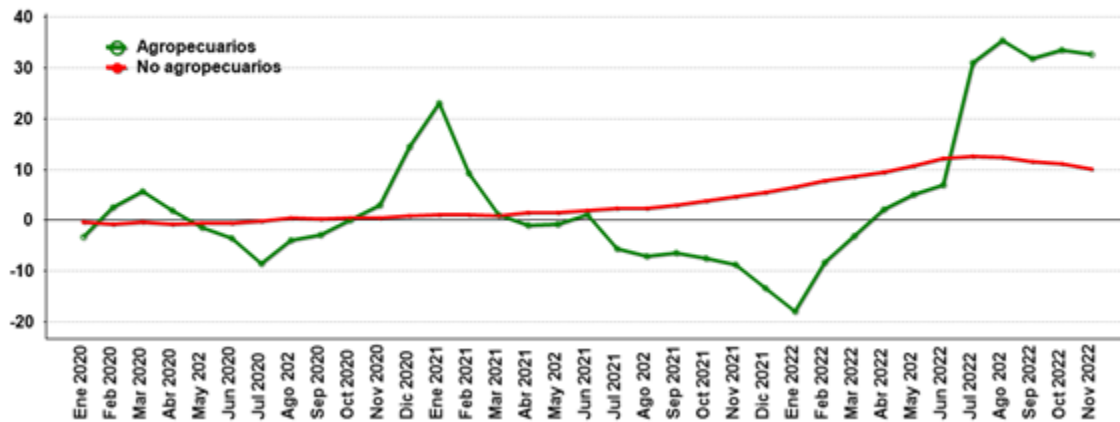

Mes	Productos no agropecuarios			Productos agropecuarios		
	2020	2021	2022	2020	2021	2022
Ene	-0,4	1,0	6,5	-3,3	23,1	-18,0
Feb	-0,7	1,1	7,8	2,5	9,3	-8,2
Mar	-0,4	1,0	8,6	5,7	1,0	-3,0
Abr	-0,8	1,5	9,5	1,9	-0,9	2,2
May	-0,5	1,5	10,8	-1,4	-0,7	5,2
Jun	-0,5	2,0	12,3	-3,5	1,0	7,0
Jul	-0,0	2,3	12,6	-8,6	-5,6	31,0
Ago	0,5	2,4	12,5	-3,9	-7,1	35,3
Sep	0,3	3,1	11,6	-2,8	-6,4	31,9
Oct	0,5	3,8	11,2	0,0	-7,6	33,5
Nov	0,6	4,7	10,2	3,0	-8,8	32,6
Dic	1,0	5,5		14,5	-13,2	

Fuente: Departamento Gestión de Información Económica, con base en cifras del Instituto Nacional de Estadística y Censos.

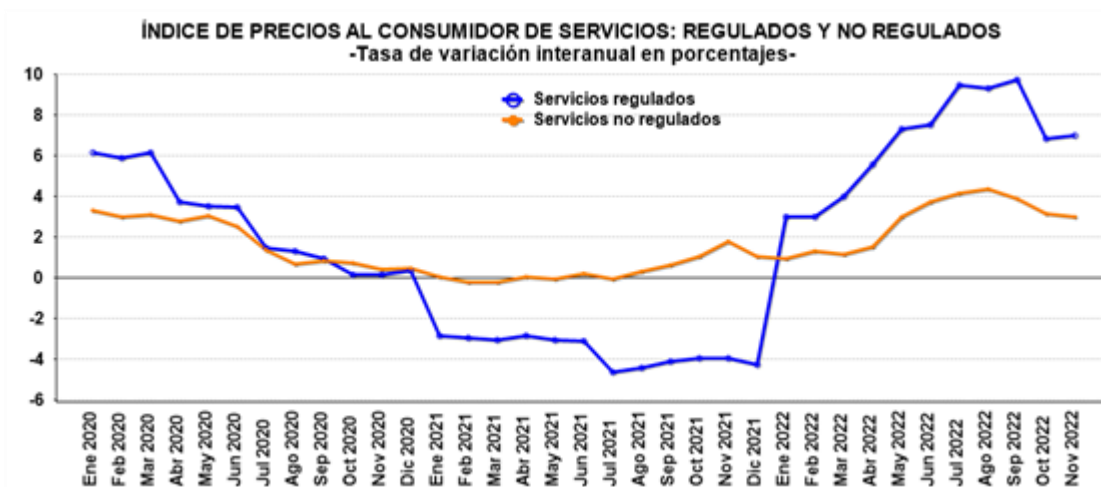

Mes	Servicios regulados			Servicios no regulados		
	2020	2021	2022	2020	2021	2022
Ene	6,2	-2,8	3,0	3,3	0,1	0,9
Feb	5,9	-2,9	3,0	3,0	-0,2	1,3
Mar	6,2	-3,0	4,0	3,1	-0,2	1,2
Abr	3,7	-2,8	5,6	2,8	0,1	1,6
May	3,5	-3,1	7,3	3,0	-0,0	3,0
Jun	3,5	-3,1	7,5	2,6	0,2	3,8
Jul	1,5	-4,6	9,5	1,4	-0,0	4,2
Ago	1,3	-4,4	9,3	0,7	0,3	4,4
Sep	1,0	-4,1	9,8	0,8	0,6	3,9
Oct	0,2	-3,9	6,8	0,8	1,1	3,2
Nov	0,2	-3,9	7,0	0,4	1,8	3,0
Dic	0,4	-4,2		0,5	1,1	

Fuente: Departamento Gestión de Información Económica, con base en cifras del Instituto Nacional de Estadística y Censos.

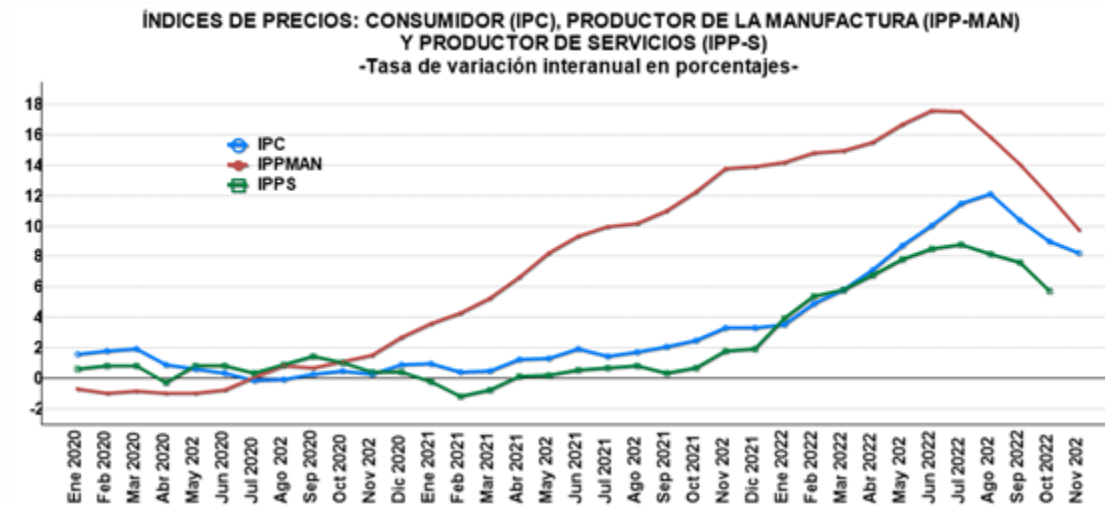

Mes	IPC			IPP-MAN			IPPS		
	2020	2021	2022	2020	2021	2022	2020	2021	2022
Ene	1,6	1,0	3,5	-0,7	3,6	14,2	0,6	-0,2	4,0
Feb	1,8	0,4	4,9	-1,0	4,3	14,9	0,8	-1,2	5,4
Mar	1,9	0,5	5,8	-0,9	5,3	15,0	0,8	-0,7	5,8
Abr	0,9	1,2	7,2	-1,0	6,6	15,5	-0,3	0,1	6,8
May	0,6	1,3	8,7	-1,0	8,2	16,7	0,8	0,2	7,8
Jun	0,3	1,9	10,1	-0,8	9,4	17,6	0,9	0,6	8,5
Jul	-0,2	1,4	11,5	0,1	9,9	17,5	0,3	0,7	8,8
Ago	-0,1	1,7	12,1	0,8	10,2	15,8	0,9	0,8	8,2
Sep	0,3	2,1	10,4	0,7	11,0	14,1	1,4	0,3	7,6
Oct	0,5	2,5	9,0	1,1	12,3	12,0	1,1	0,7	5,8
Nov	0,2	3,3	8,3	1,5	13,8	9,8	0,4	1,8	
Dic	0,9	3,3		2,7	13,9		0,4	1,9	

A partir de febrero del 2015 el BCCR publica una nueva serie del Índice de precios al productor industrial (IPPI), con datos a partir de enero 2012. El nuevo indicador se denomina “Índice de precios al productor de la manufactura (IPP-MAN), nombre que se la da en aras de mayor precisión léxica, ya que el término “industria” comprende todas las actividades productivas.

Fuente: Departamento Gestión de Información Económica, con base en cifras del Instituto Nacional de Estadística y Censos.

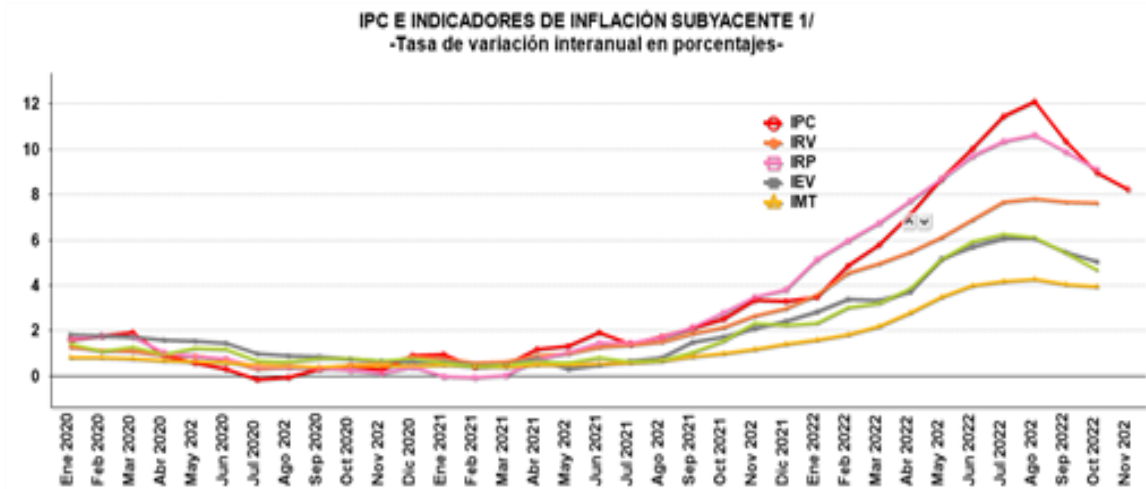

Mes	IPC			IRV			IRP			IEV			IMT			IEF		
	2020	2021	2022	2020	2021	2022	2020	2021	2022	2020	2021	2022	2020	2021	2022	2020	2021	2022
Ene	1,6	1,0	3,5	1,3	0,8	3,6	1,7	0,0	5,1	1,9	0,6	2,8	0,8	0,5	1,6	1,4	0,6	2,4
Feb	1,8	0,4	4,9	1,1	0,6	4,6	1,8	-0,1	6,0	1,8	0,5	3,4	0,8	0,4	1,9	1,1	0,4	3,0
Mar	1,9	0,5	5,8	1,1	0,6	5,0	1,7	0,0	6,8	1,7	0,5	3,4	0,8	0,4	2,2	1,3	0,5	3,2
Abr	0,9	1,2	7,2	0,9	0,9	5,5	1,0	0,7	7,7	1,6	0,8	3,7	0,7	0,5	2,8	0,9	0,7	3,9
May	0,6	1,3	8,7	0,9	1,0	6,1	0,9	1,0	8,7	1,6	0,3	5,2	0,6	0,5	3,5	1,2	0,6	5,1
Jun	0,3	1,9	10,1	0,7	1,3	6,9	0,8	1,5	9,7	1,5	0,5	5,7	0,6	0,5	4,0	1,2	0,8	5,9
Jul	-0,2	1,4	11,5	0,3	1,4	7,7	0,4	1,5	10,4	1,0	0,7	6,1	0,5	0,6	4,2	0,7	0,7	6,2
Ago	-0,1	1,7	12,1	0,4	1,5	7,8	0,4	1,7	10,7	0,9	0,8	6,1	0,4	0,7	4,3	0,7	0,7	6,1
Sep	0,3	2,1	10,4	0,4	1,9	7,7	0,3	2,2	9,9	0,9	1,5	5,5	0,4	0,9	4,0	0,8	1,0	5,4
Oct	0,5	2,5	9,0	0,5	2,1	7,7	0,3	2,8	9,1	0,8	1,7	5,0	0,4	1,0	3,9	0,8	1,6	4,7
Nov	0,2	3,3	8,3	0,6	2,6		0,1	3,5		0,7	2,1		0,4	1,2		0,7	2,3	
Dic	0,9	3,3		0,9	3,0		0,4	3,8		0,6	2,4		0,5	1,4		0,8	2,3	

<sup>1/</sup> Indicadores que procuran medir movimientos de precios atribuibles a presiones monetarias, eliminando el efecto distorsionador que, sobre la medida de inflación, tienen las variaciones pasajeras o extremas generalmente asociadas con factores climáticos, estacionales o institucionales.

<sup>2/</sup> IEV: Inflación subyacente, exclusión fija por volatilidad. IMT: Inflación subyacente, media truncada. IRV: Inflación subyacente, reponderación por volatilidad. IRP: Inflación subyacente, reponderación por persistencia. IEF: Inflación subyacente, exclusión fija de agrícolas y combustibles.

Fuente: Departamento Gestión de Información Económica, con base en cifras del Instituto Nacional de Estadística y Censos.

**ÍNDICE DE PRECIOS AL PRODUCTOR DE LA MANUFACTURA**  
-Tasa de variación acumulada en porcentajes-

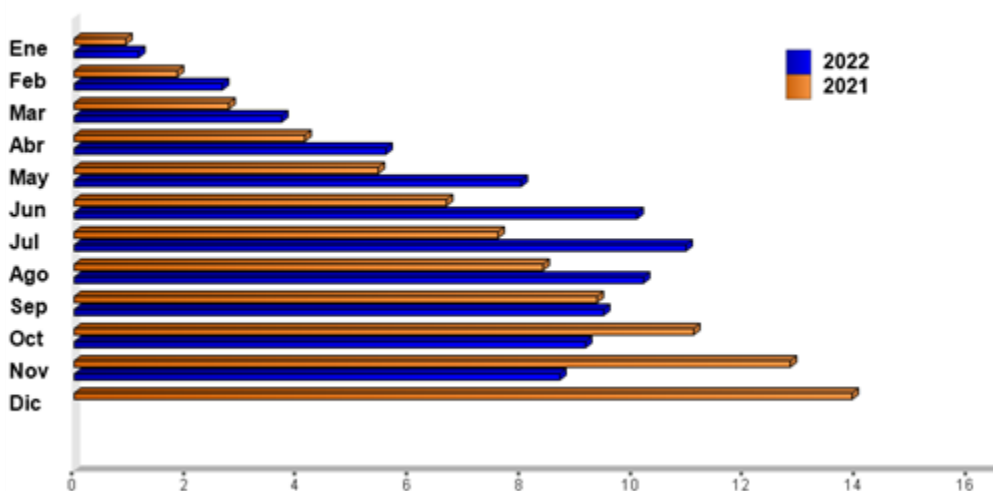

Mes	2020	2021	2022
Ene	0,0	0,9	1,2
Feb	0,2	1,8	2,7
Mar	0,2	2,8	3,7
Abr	0,3	4,1	5,6
May	0,0	5,4	8,0
Jun	0,1	6,7	10,1
Jul	0,5	7,6	11,0
Ago	1,0	8,4	10,2
Sep	1,1	9,4	9,5
Oct	1,6	11,1	9,2
Nov	1,8	12,8	8,7
Dic	2,7	13,9	

A partir de febrero del 2015 el BCCR publica una nueva serie del Índice de precios al productor industrial (IPPI), con datos a partir de enero 2012. El nuevo indicador se denomina “Índice de precios al productor de la manufactura (IPP-MAN), nombre que se la da en aras de mayor precisión léxica, ya que el término “industria” comprende todas las actividades productivas.

Fuente: Departamento Gestión de Información Económica.



**ÍNDICE DE PRECIOS AL CONSUMIDOR (IPC) e ÍNDICE DE PRECIOS PRINCIPALES SOCIOS COMERCIALES**  
**-Tasa de variación interanual en porcentajes-**

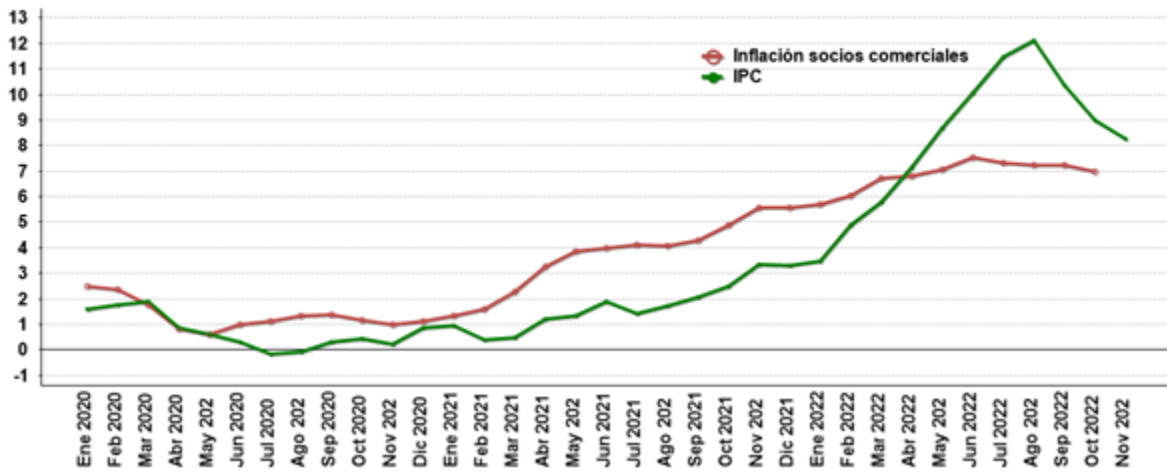

Mes	IPC			Inflación socios comerciales		
	2020	2021	2022	2020	2021	2022
Ene	1,6	1,0	3,5	2,5	1,3	5,7
Feb	1,8	0,4	4,9	2,4	1,6	6,0
Mar	1,9	0,5	5,8	1,8	2,3	6,7
Abr	0,9	1,2	7,2	0,8	3,3	6,8
May	0,6	1,3	8,7	0,6	3,9	7,1
Jun	0,3	1,9	10,1	1,0	4,0	7,5
Jul	-0,2	1,4	11,5	1,1	4,1	7,3
Ago	-0,1	1,7	12,1	1,4	4,1	7,2
Sep	0,3	2,1	10,4	1,4	4,3	7,2
Oct	0,5	2,5	9,0	1,2	4,9	7,0
Nov	0,2	3,3	8,3	1,0	5,6	
Dic	0,9	3,3		1,1	5,6	

Fuente: Departamento Gestión de Información Económica, con base en cifras del Instituto Nacional de Estadística y Censos.

## 7. Indicadores de economía internacional

---

Según la más reciente actualización de las Perspectivas económicas de la Organización para la Cooperación y el Desarrollo Económicos (OCDE)<sup>1</sup>, se espera que la actividad económica mundial muestre una desaceleración en el 2023, en un contexto de mayores presiones inflacionarias, provocadas por la crisis energética derivada de la invasión de Rusia a Ucrania<sup>2</sup>. En particular, la OCDE prevé que la economía mundial crezca a un ritmo inferior en 2023 (2,2%) respecto al del 2022 (3,1%) y a la estimación publicada en junio (2,8%); en tanto que para el 2024 estima una aceleración a 2,7%. El crecimiento del 2023 dependerá, principalmente, del comportamiento de las principales economías emergentes de Asia, que representarán casi tres cuartas partes del crecimiento del PIB mundial, año en el que Estados Unidos y Europa registrarán una desaceleración.

Se estima que la inflación en el 2022 mantenga niveles elevados (por encima de 9,0%) en los países de la OCDE. En la medida en que el endurecimiento de la política monetaria tenga efecto y disminuyan las presiones de demanda y los precios de la energía, se estima una moderación de la inflación hasta 6,6% en el 2023 y 5,1% en el 2024. Además, el incremento en las tasas de política monetaria como medida para moderar la inflación agravarán las dificultades financieras para los hogares y las empresas con endeudamiento, principalmente en el caso de las economías emergentes.

Por su parte, según la Oficina de Estadísticas Laborales, el Índice de precios al consumidor en Estados Unidos mostró una variación interanual de 7,7% en octubre, lo que representó una desaceleración respecto al mes previo (8,2%). La inflación subyacente, la cual excluye los precios de la energía (17,6%) y los alimentos (10,9%), se ubicó en 6,3% en octubre (6,6% en setiembre). El Sistema de la Reserva Federal (Fed) en su reunión de inicios de noviembre, aprobó un aumento en el rango objetivo de su tasa de referencia de 75 puntos base (p.b.), hasta ubicar ese rango en [3,75%,4%]. La Fed ha aumentado la tasa de interés en 375 p.b. desde marzo pasado, el ritmo más rápido desde la década de los ochenta, “debido a la persistencia y fortaleza de la inflación y el bajo nivel del que partió (0%)”<sup>3</sup>.

El precio promedio de contado del barril de petróleo *WTI*<sup>4</sup> cerró en los primeros cinco días de diciembre en *USD* 79,6 por barril, con una disminución del 5,4% respecto a la cotización media de noviembre. El precio de los contratos a futuro con entrega en marzo y julio de 2023 cayeron en promedio a *USD* 79,4 por barril (desde *USD* 81,2 el mes previo). Los precios de esta materia prima presentan una tendencia a la baja debido a la expectativa de una reducción en la demanda global por los ajustes al alza en las tasas de interés en muchos países alrededor del mundo. A esto se suma la incertidumbre sobre la situación sanitaria en China, el mayor importador mundial de crudo, por el lento levantamiento de las restricciones sanitarias por el COVID-19<sup>5</sup>.

---

<sup>1</sup> Perspectivas Económicas de la OCDE, noviembre del 2022.

<sup>2</sup> Además, el débil crecimiento de los ingresos reales de los hogares, el deterioro de la confianza y el endurecimiento de las condiciones financieras serían factores que también van a mermar el crecimiento.

<sup>3</sup> Conferencia de prensa del presidente de la Fed, Jerome H. Powell, el 2 de noviembre del 2022.

<sup>4</sup> El West Texas Intermediate (WTI) es el petróleo crudo extraído en el Golfo de México y sirve como referencia para las transacciones financieras en la Bolsa Mercantil de New York (NYMEX, por sus siglas en inglés).

<sup>5</sup> Datos de Bloomberg al 5 de diciembre del 2022.

## INDICADORES DE LA ECONOMÍA INTERNACIONAL

### Producto Interno Bruto Real (Tasas de variación anual en porcentajes) <sup>1/</sup>

	2017	2018	2019	2020	2021	2022	2023	2024	2025	2026	2027
Mundial	3,8	3,6	2,8	-3,0	6,0	3,2	2,7	3,2	3,4	3,3	3,2
Economías avanzadas	2,5	2,3	1,7	-4,4	5,2	2,4	1,1	1,6	1,9	1,9	1,7
Estados Unidos	2,3	2,9	2,3	-3,4	5,7	1,6	1,0	1,2	1,8	2,1	1,9
Zona del Euro	2,6	1,8	1,6	-6,1	5,2	3,1	0,5	1,8	1,9	1,7	1,5
Alemania	2,7	1,0	1,1	-3,7	2,6	1,5	-0,3	1,5	2,2	1,8	1,3
Japón	1,7	0,6	-0,4	-4,6	1,7	1,7	1,6	1,3	0,9	0,5	0,4
Reino Unido	2,1	1,7	1,7	-9,3	7,4	3,6	0,3	0,6	2,3	2,2	1,5
Economías emergentes y en desarrollo	4,8	4,6	3,6	-1,9	6,6	3,7	3,7	4,3	4,3	4,3	4,3
China	6,9	6,8	6,0	2,2	8,1	3,2	4,4	4,5	4,6	4,6	4,6
Latinoamérica	1,4	1,2	0,2	-7,0	6,9	3,5	1,7	2,4	2,5	2,5	2,4
Brasil	1,3	1,8	1,2	-3,9	4,6	2,8	1,0	1,9	2,0	2,0	2,0

### Índice de Precios al Consumidor (Tasa de variación interanual en porcentajes) <sup>2/</sup>

	2020				2021				2022			
	Mar	Jun	Sep	Dic	Mar	Jun	Sep	Dic	Mar	Jun	Sep	Oct
Estados Unidos	1,5	0,6	1,4	-2,0	2,6	5,4	5,4	12,7	8,5	9,1	8,2	7,7
Zona del Euro	0,7	0,3	-0,3	-6,4	1,3	1,9	3,4	10,2	7,4	8,6	9,9	10,6
Alemania	1,4	0,9	-0,2	-4,0	1,7	2,3	4,1	7,9	7,3	7,6	10,0	10,4
Japón	0,4	0,1	0,0	-5,8	-0,4	-0,5	0,2	2,5	1,2	2,4	3,0	3,7
Reino Unido	1,5	0,6	0,5	-8,7	0,7	2,5	3,1	12,8	7,0	9,4	10,1	11,1
China	4,3	2,5	1,7	2,4	0,4	1,1	0,7	9,6	1,5	2,5	2,8	2,1
Brasil	3,3	2,1	3,1	0,6	6,1	8,4	10,3	14,7	11,3	11,9	7,2	6,5
Principales socios comerciales	1,8	1,0	1,4	1,1	2,3	4,0	4,3	5,6	6,7	7,5	7,2	7,0

### Tasas de Interés Internacionales (en porcentajes) <sup>3/</sup>

	2020	2021				2022				
	Dic	Mar	Jun	Sep	Dic	Mar	Jun	Sep	Oct	Nov
Tasa Prime rate	3,3	3,3	3,3	3,3	3,3	3,5	4,8	6,3	6,3	7,0
Libor (6 meses) promedio	0,3	0,2	0,2	0,2	0,3	1,5	2,9	4,2	4,9	5,2
Letras Tesoro E.U.A (6 meses) promedio	0,1	0,0	0,0	0,1	0,1	0,8	2,2	3,7	4,3	4,6
Fondos Federales de Estados Unidos	0,3	0,3	0,3	0,3	0,3	0,5	1,8	3,3	3,3	4,0
Banco Central Europeo	-	-	-	-	-	-	-	1,3	2,0	2,0

<sup>1/</sup> PIB real tasas de variación anual: Fondo Monetario Internacional (FMI), Perspectivas de la Economía Mundial de abril del 2022.

<sup>2/</sup> IPC: Para Estados Unidos se muestra la serie del IPC sin desestacionalizar.

<sup>3/</sup> Para las tasas de interés de los Fondos Federales, Banco Central Europeo y Prime Rate, los datos corresponden al último día del mes. Para las tasas de interés de las Letras del Tesoro y Libor, los datos corresponden al promedio mensual.

Fuente: Departamento de Estadística Macroeconómica, BCCR.

## ÍNDICES BURSÁTILES INTERNACIONALES

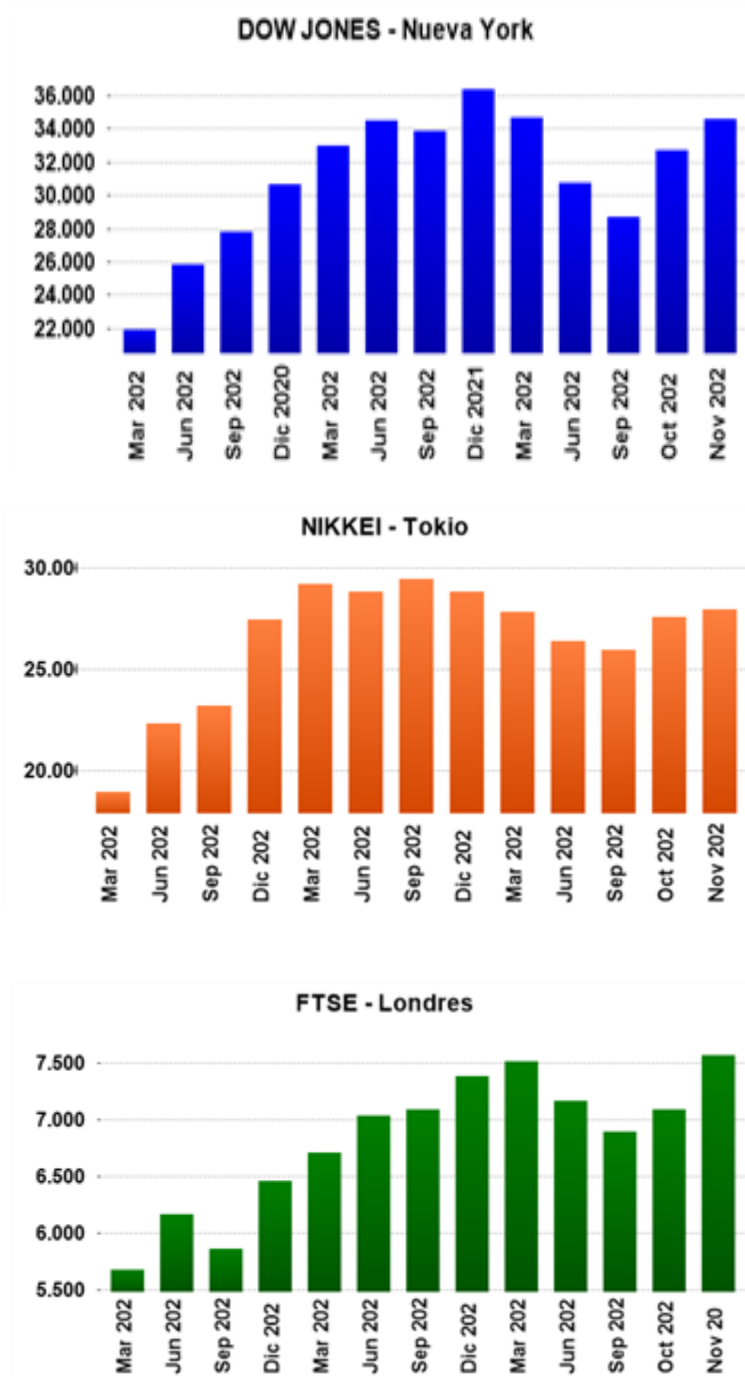

Fuente: Departamento de Estadística Macroeconómica con base en información de Bloomberg.

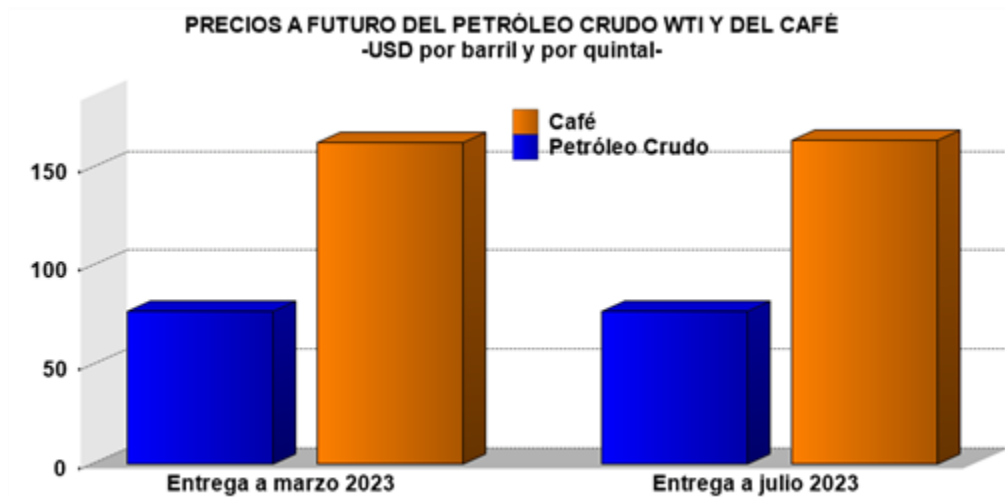

**PRECIOS A FUTURO <sup>1/</sup>**  
USD por barril y por quintal

Período	Petróleo Crudo	Café
Entrega a marzo 2023	77,2	162,6
Entrega a julio 2023	77,3	163,7

<sup>1/</sup> Cotizaciones en el Mercado de Nueva York.

Fuente: Departamento de Estadística Macroeconómica con base en información de Bloomberg.